

REDE ESCOLAR

20 ANOS DE TRANSFORMAÇÃO
COM FUNDOS EUROPEUS

REGIÃO CENTRO



REDE ESCOLAR

20 ANOS DE TRANSFORMAÇÃO
COM FUNDOS EUROPEUS

REGIÃO CENTRO

Edição:

Direção-Geral dos
Estabelecimentos
Escolares

Autores:

António M. Rochette Cordeiro
Carolina Coelho
Cristina Oliveira
Alexandra Quelhas
Maria José Costa
Rigoberto Correia
Ana Paula Gomes
Miguel Ferreira
Augusto Freire

FICHA TÉCNICA

Título: Rede Escolar – 20 anos de Transformação com Fundos Europeus na Região Centro

Autores: António M. Rochette Cordeiro, Carolina Coelho, Cristina Oliveira, Alexandra Quelhas, Maria José Costa, Rigoberto Correia, Ana Paula Gomes, Miguel Ferreira, Augusto Freire.

Edição: Direção-Geral dos Estabelecimentos Escolares

1ª Edição

Impresso
Cartonado

Tiragem: 500 exemplares

Grafismo e impressão: Seridois, Publicidade e Artes Gráficas, Lda

ISBN 978-989-33-4659-4

Depósito Legal: 516181/23

Maio de 2023

REPENSAR O PARQUE ESCOLAR DA REGIÃO CENTRO NAS PRIMEIRAS DUAS DÉCADAS DO SÉCULO XXI

As últimas duas décadas em Portugal foram caracterizadas por uma profunda transformação na rede e no edificado escolar dos primeiros níveis de ensino no território português – Pré-escolar e 1º Ciclo do Ensino Básico –, resultante da reflexão efetuada sobre os desenvolvimentos sociais que caracterizaram a segunda metade do século passado, designadamente, após o advento da democracia.

Com a Lei de Bases do Sistema Educativo (Lei n.º 46/86, de 14 de Outubro) e, em particular, mais tarde com o Decreto-Lei 7/2003, de 15 de janeiro, tornou-se um objetivo fundamental repensar a rede escolar planeada e desenvolvida de forma totalmente centralizada pelo Estado Novo sob a forma do “Plano dos Centenários”. Numa perspetiva que pretendia, em teoria, efetuar essa nova reorganização com base numa lógica de descentralização, constatou-se que nem todas as premissas conduziram a esse caminho, já que a reorganização levou a diferentes direções e a várias soluções, mas sempre fortemente influenciadas pelo poder central.

De uma rede escolar que se caracterizou pela edificação de milhares de escolas por todo o território nacional, com pressupostos muito assertivos de localização e de espacialização ao longo de um país subdesenvolvido e rural que se pautava, em meados do século XX, por uma predominância de população jovem; a sua reorganização, no final da primeira década do século XXI, refletiu-se num encerramento de estabelecimentos edificados em seis/sete décadas (através de mais de 2500 escolas), resultante das amplas transformações demográficas, de acessibilidades e de lógicas de povoamento, que se refletiram numa “litoralização” da demografia com a concentração dos grandes núcleos populacionais numa pequena faixa de território e, pelo contrário, com uma “desertificação” populacional de vastos territórios do interior de baixa densidade.

Se, do ponto de vista da espacialização do parque escolar, as transformações foram significativas na grande maioria dos territórios; do ponto de vista arquitetónico, a mudança foi radical. De escolas com uma arquitetura estandardizada, resultante dos projetos de Raul Lino e de Rogério de Azevedo do início da década de quarenta do século passado; a abordagem à construção

de novos edifícios – centros escolares –, assim como à reabilitação/ampliação de edifícios construídos ao longo de mais de seis décadas, passou por uma ampla diversidade de arquitetos, de escolas e perspetivas relativamente à arquitetura escolar e aos próprios espaços educativos.

Na diversidade dos estilos, evidenciavam-se preocupações comuns à luz das novas necessidades educativas e formativas, tais como:

- a salvaguarda das necessidades específicas de pessoas com mobilidade condicionada na promoção de um ensino/aprendizagem inclusivo e equitativo;
- a melhoria da eficiência energética dos edifícios, bem como a melhoria dos espaços exteriores como resposta às atuais exigências ambientais;
- a criação de novos espaços complementares à ação educativa e ao apoio à família, também, numa perspetiva de abertura à comunidade.

Esta significativa transformação teve como base decisiva, não só o referido Decreto-Lei de 2003, mas, fundamentalmente, a aprovação pelo XVII Governo Constitucional em 2007 do “Programa nacional de requalificação da rede do 1.º CEB e da educação pré-escolar”, o qual transformou decisivamente a abordagem dos municípios relativamente à reorganização da rede, uma vez que a implementação deste programa e dos edifícios equacionados obrigava à homologação das cartas educativas municipais por parte da Tutela.

Neste contexto, o presente livro pretende, duas décadas depois, mostrar a transfiguração da rede escolar da Região Centro e, em particular, da nova arquitetura escolar deste vasto e heterogéneo território, com a implementação de uma modernização dos edifícios, com construções de raiz, ampliações/requalificações e grandes remodelações, num valor global de 655 milhões de euros, distribuídos pelo QCA III, QREN e PT2020; assumindo-se, assim, como uma prestação de contas do que foi esta nova fase de planeamento e modernização do parque escolar nesta centena de territórios municipais.

ÍNDICE

COMUNIDADE INTERMUNICIPAL DA REGIÃO DE AVEIRO

- 10 - Águeda **ESCOLA BÁSICA DE VALONGO DO VOUGA**
- 12 - Albergaria-a-Velha **ESCOLA BÁSICA DE ALBERGARIA-A-VELHA**
- 14 - Anadia **ESCOLA BÁSICA DE ANADIA**
- 16 - Aveiro **ESCOLA BÁSICA DE QUINTÁ DO LOUREIRO**
- 18 - Estarreja **ESCOLA BÁSICA VISCONDE DE SALREU**
- 20 - Ílhavo **ESCOLA BÁSICA DE GAFANHA DE AQUÉM**
- 22 - Murtosa **ESCOLA BÁSICA DE MONTE**
- 24 - Oliveira do Bairro **ESCOLA BÁSICA DE OLIVEIRA DO BAIRRO**
- 26 - Ovar **ESCOLA BÁSICA DE REGEDOURA**
- 28 - Sever do Vouga **ESCOLA BÁSICA DE SEVER DO VOUGA**
- 30 - Vagos **ESCOLA BÁSICA DE QUINTÁ**

COMUNIDADE INTERMUNICIPAL VISEU DÃO LAFÕES

- 34 - Carregal do Sal **ESCOLA BÁSICA NUNO ÁLVARES**
- 36 - Mangualde **ESCOLA BÁSICA ANA DE CASTRO OSÓRIO**
- 38 - Nelas **ESCOLA BÁSICA DE NELAS**
- 40 - Oliveira de Frades **JARDIM DE INFÂNCIA DE OLIVEIRA DE FRADES**
- 42 - Santa Comba Dão **ESCOLA BÁSICA DE SANTA COMBA DÃO - NORTE**
- 44 - São Pedro do Sul **ESCOLA BÁSICA DE VILA MAIOR**
- 46 - Sátão **ESCOLA BÁSICA DE FERREIRA DE AVES**
- 48 - Tondela **ESCOLA BÁSICA DE CAMPO DE BESTEIROS**
- 50 - Viseu **ESCOLA BÁSICA MESTRE ARNALDO MALHO**
- 52 - Vouzela **ESCOLA BÁSICA DE QUEIRÃ**

COMUNIDADE INTERMUNICIPAL DA REGIÃO DE COIMBRA

- 56 - Arganil **ESCOLA BÁSICA Nº1 DE ARGANIL**
- 58 - Cantanhede **ESCOLA BÁSICA DE CANTANHEDE**
- 60 - Coimbra **ESCOLA BÁSICA SOLUM-SUL**
- 62 - Condeixa-a-Nova **ESCOLA BÁSICA Nº 3 DE CONDEIXA-A-NOVA**
- 64 - Figueira da Foz **ESCOLA BÁSICA DE BOM SUCESSO**
- 66 - Góis **ESCOLA BÁSICA ANSELMO DOS SANTOS FERREIRA**
- 68 - Lousã **ESCOLA BÁSICA Nº 1 DA LOUSÃ**
- 70 - Mealhada **ESCOLA BÁSICA Nº1 DE MEALHADA**
- 72 - Mira **ESCOLA BÁSICA DE LENTISQUEIRA**
- 74 - Miranda do Corvo **ESCOLA BÁSICA DE MIRANDA DO CORVO**
- 76 - Montemor-o-Velho **ESCOLA BÁSICA DE MONTEMOR-O-VELHO**
- 78 - Mortágua **ESCOLA BÁSICA DR. AFONSO ABRANTES**
- 80 - Oliveira do Hospital **ESCOLA BÁSICA DE NOGUEIRA DO CRAVO**
- 82 - Pampilhosa da Serra **ESCOLA BÁSICA E SECUNDÁRIA ESCALADA**
- 84 - Penacova **ESCOLA BÁSICA DE FIGUEIRA DE LORVÃO**
- 86 - Penela **ESCOLA BÁSICA DE CUMIEIRA**
- 88 - Soure **ESCOLA BÁSICA DE SOURE**
- 90 - Tábua **ESCOLA BÁSICA SANTA MARIA MAIOR**
- 92 - Vila Nova de Poiares **ESCOLA BÁSICA DE VILA NOVA DE POIARES**

COMUNIDADE INTERMUNICIPAL DAS BEIRAS E SERRA DA ESTRELA

- 96 - Almeida **ESCOLA BÁSICA E SECUNDÁRIA DE VILAR FORMOSO**
- 98 - Belmonte **ESCOLA BÁSICA CENTRO EDUCATIVO DE BELMONTE**
- 100 - Celorico da Beira **ESCOLA BÁSICA DE SANTA LUZIA**
- 102 - Covilhã **ESCOLA BÁSICA DO TEIXOSO**
- 104 - Fornos de Algodres **ESCOLA BÁSICA DE FORNOS DE ALGODRES**
- 106 - Fundão **ESCOLA BÁSICA DE TÍLIAS**
- 108 - Gouveia **ESCOLA BÁSICA DE MOIMENTA DA SERRA**
- 110 - Guarda **ESCOLA BÁSICA DE PORTO DA CARNE**
- 112 - Manteigas **ESCOLA BÁSICA DE MANTEIGAS**
- 114 - Mêda **ESCOLA BÁSICA DE MÊDA**
- 116 - Pinhel **ESCOLA BÁSICA Nº1 DE PINHEL**

COMUNIDADE INTERMUNICIPAL DAS BEIRAS E SERRA DA ESTRELA

- 118 - Sabugal **ESCOLA BÁSICA DE SABUGAL**
- 120 - Seia **ESCOLA BÁSICA DE SEIA**
- 122 - Trancoso **ESCOLA BÁSICA DE TRANCOSO**

COMUNIDADE INTERMUNICIPAL DA REGIÃO DE LEIRIA

- 126 - Alvaiázere **ESCOLA BÁSICA DE ALVAIÁZERE**
- 128 - Ansião **ESCOLA BÁSICA Nº1 DE AVELAR**
- 130 - Batalha **ESCOLA BÁSICA E SECUNDÁRIA DA BATALHA**
- 132 - Castanheira de Pêra **ESCOLA BÁSICA DE CASTANHEIRA DE PÊRA**
- 134 - Figueiró dos Vinhos **ESCOLA BÁSICA JOSÉ MALHOA**
- 136 - Leiria **ESCOLA BÁSICA DE PARCEIROS**
- 138 - Marinha Grande **ESCOLA BÁSICA DE MOITA**
- 140 - Pedrógão Grande **ESCOLA BÁSICA DE PEDRÓGÃO GRANDE**
- 142 - Pombal **ESCOLA BÁSICA DE GUIA**
- 144 - Porto de Mós **ESCOLA BÁSICA DE PORTO DE MÓS**

COMUNIDADE INTERMUNICIPAL DA BEIRA BAIXA

- 148 - Castelo Branco **ESCOLA BÁSICA CIDADE DE CASTELO BRANCO**
- 150 - Idanha-a-Nova **ESCOLA BÁSICA DE IDANHA-A-NOVA**
- 152 - Oleiros **ESCOLA BÁSICA DE OLEIROS**
- 154 - Penamacor **ESCOLA BÁSICA DE PENAMACOR**
- 156 - Proença-a-Nova **ESCOLA BÁSICA DE PROENÇA-A-NOVA**
- 158 - Vila Velha de Ródão **ESCOLA BÁSICA DE VILA VELHA DE RÓDÃO**

COMUNIDADE INTERMUNICIPAL DO OESTE

- 162 - Alcobaça **ESCOLA BÁSICA DE ALFEIZERÃO**
- 164 - Alenquer **ESCOLA BÁSICA DE OTA**
- 166 - Arruda dos Vinhos **ESCOLA BÁSICA DE ARRUDA DOS VINHOS**
- 168 - Bombarral **ESCOLA BÁSICA Nº1 DO BOMBARRAL**
- 170 - Cadaval **ESCOLA BÁSICA DO PAÍNHO**
- 172 - Caldas da Rainha **ESCOLA BÁSICA DE A-DOS-FRANCOS**
- 174 - Lourinhã **ESCOLA BÁSICA DA LOURINHÃ**
- 176 - Nazaré **ESCOLA BÁSICA DE FAMALICÃO**
- 178 - Óbidos **ESCOLA BÁSICA DOS ARCOS**
- 180 - Peniche **ESCOLA BÁSICA Nº1 DE ATOUGUIA DA BALEIA**
- 182 - Sobral de Monte Agraço **ESCOLA BÁSICA DE PERO NEGRO**
- 184 - Torres Vedras **ESCOLA BÁSICA CARLOS BERNARDES**

COMUNIDADE INTERMUNICIPAL DO MÉDIO TEJO

- 188 - Abrantes **ESCOLA BÁSICA MARIA DE LOURDES PINTASSILGO**
- 190 - Alcanena **ESCOLA BÁSICA PROFESSOR ABÍLIO MADEIRA MARTINS**
- 192 - Constância **ESCOLA BÁSICA DE MONTALVO**
- 194 - Entroncamento **ESCOLA BÁSICA DA ZONA VERDE**
- 196 - Ferreira do Zêzere **ESCOLA BÁSICA DE FERREIRA DO ZÊZERE**
- 198 - Mação **JARDIM DE INFÂNCIA DE CARDIGOS**
- 200 - Ourém **ESCOLA BÁSICA DE CÓNEGO DR. MANUEL LOPES PERDIGÃO**
- 202 - Sardoal **ESCOLA BÁSICA E SECUNDÁRIA DRA. JUDITE ANDRADE**
- 204 - Sertã **ESCOLA BÁSICA SÃO NUNO DE SANTA MARIA**
- 206 - Tomar **ESCOLA BÁSICA DE LINHACEIRA**
- 208 - Torres Novas **ESCOLA BÁSICA DE SANTA MARIA**
- 210 - Vila Nova da Barquinha **JARDIM DE INFÂNCIA DE V. N. DA BARQUINHA**
- 212 - Vila de Rei **ESCOLA BÁSICA E SECUNDÁRIA DO CENTRO DE PORTUGAL**

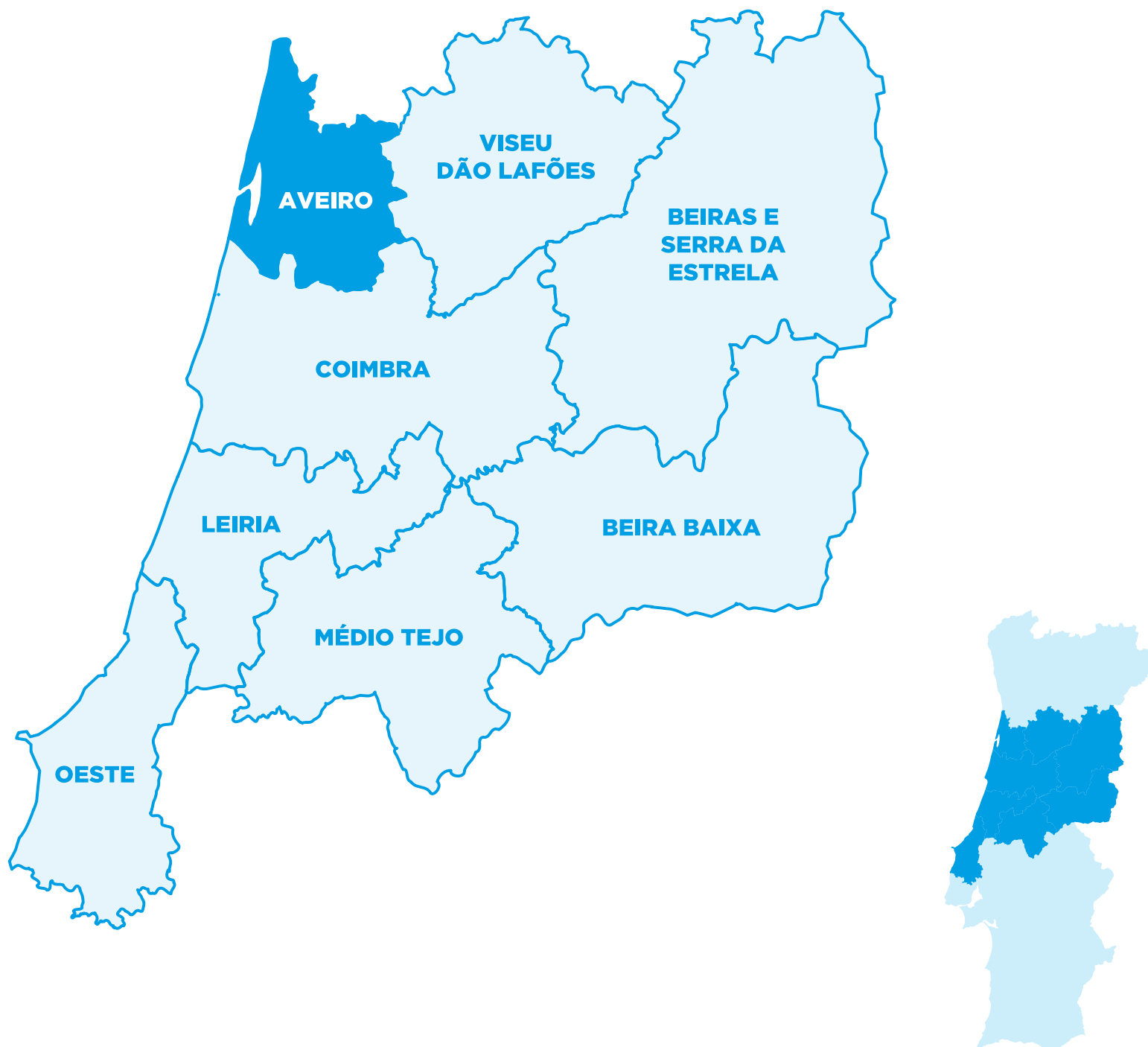

COMUNIDADE INTERMUNICIPAL
DA **REGIÃO DE AVEIRO**

Águeda
Albergaria-a-Velha
Anadia
Aveiro
Estarreja
Ílhavo
Murtosa
Oliveira do Bairro
Ovar
Sever do Vouga
Vagos

ESCOLA BÁSICA DE VALONGO DO VOUGA

Águeda



BREVE DESCRIÇÃO DA INTERVENÇÃO

O edifício é constituído por 2 volumes ligados pela zona do átrio. No volume sul com 2 pisos, situam os espaços do 1.º CEB com 8 salas de aulas, sala polivalente e biblioteca. No volume norte com 1 piso, situam-se os espaços da EPE com 4 salas de atividades, sala polivalente, bem como o refeitório que é de uso comum, junto ao átrio. O espaço exterior contempla 2 recreios cobertos, uma área de recreio livre, uma horta pedagógica, um polidesportivo ao ar livre e um parque infantil.

FICHA TÉCNICA

Nome: Escola Básica de Valongo do Vouga
Localização: Arrancada do Vouga
Capacidade prevista: 8 EB + 4 EPE
Arquitetura | Coordenação do Projeto: Câmara Municipal de Águeda | Born Consulting
Data: 2013 (Projeto) | 2016 (Obra)

Entidade promotora: Município de Águeda
Valor base: 2.586.537,00€
Prazo de execução: 365 dias
Investimento total: 1.951.090,28€
Fundo Europeu: 1.764.147,02€

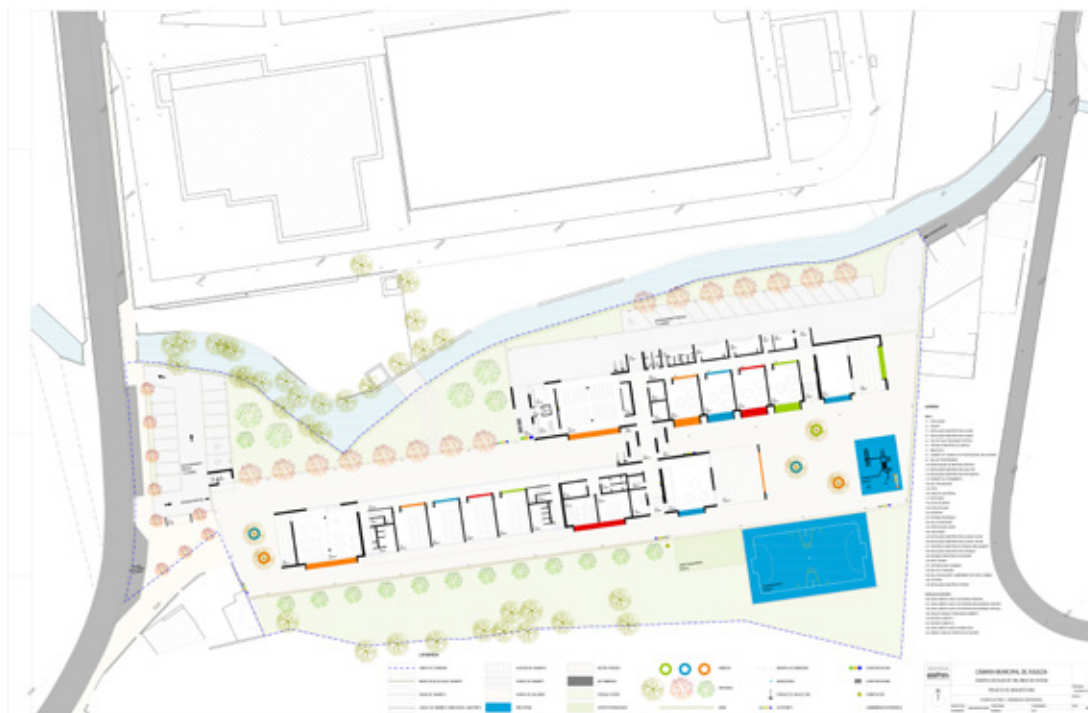

Planta Piso 1 e arranjos exteriores

OUTRAS INTERVENÇÕES



Escola Básica de Trofa



Escola Básica Fernando Caldeira



Escola Básica de Aguada de Cima

ESCOLA BÁSICA DE ALBERGARIA-A-VELHA

Albergaria-a-Velha

ANTES



BREVE DESCRIÇÃO DA INTERVENÇÃO

A proposta de intervenção visou a requalificação e ampliação da Escola Básica da Avenida, localizada no centro da cidade de Albergaria-a-Velha. A Escola foi dotada de novos espaços, adequados às necessidades atuais. Assim, o estabelecimento de ensino para além das 4 salas de aula do 1.º ciclo, já existentes no antigo edifício, conta ainda com 3 salas de atividades, 1 sala de professores/as, 1 sala de atendimento, 1 biblioteca, uma copa e um refeitório. A escola está dotada de equipamento informático em todos os espaços destinados a alunos/as e professores/as. O projeto foi concebido tendo por base o apoio técnico da Rede de Inovação em educação, projeto de inovação social integrado na iniciativa Europeia Urbact, Rede On Board.

FICHA TÉCNICA

Nome: Escola Básica da Avenida
Localização: Albergaria-a-Velha
Capacidade prevista: 4 EB + 3 EPE
Arquitetura | Coordenação do Projeto: Eduardo Ferreira
Data: 13/02/2020

Entidade promotora: Município de Albergaria-a-Velha
Valor base: 1.555.227,07€
Prazo de execução: 450 dias
Investimento total: 763.342,67€
Fundo Europeu: 489.658,46€

DEPOIS



Planta Piso 1

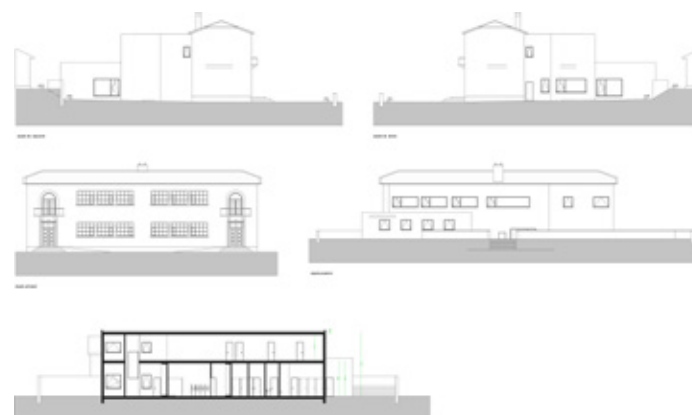

Alçados

OUTRAS INTERVENÇÕES



Escola Básica de Alquerubim



Escola Básica de Laginhas



Escola Básica de Angeja



Escola Básica de Angeja

ESCOLA BÁSICA DE ANADIA

Anadia



BREVE DESCRIÇÃO DA INTERVENÇÃO

A proposta de intervenção visou a reabilitação e construção do Centro Escolar de Anadia, dotando-a de infraestruturas e cumprindo todas as exigências necessárias para este tipo de programa, garantindo assim o seu bom funcionamento. A intervenção tem capacidade de 3 salas para Jardim de Infância e 12 salas de aula do 1º ciclo.

FICHA TÉCNICA

Nome: Centro Escolar de Anadia
Localização: Anadia
Capacidade: 12 EB + 3 EPE
Arquitetura | Coordenação: Rui Rosmaninho Arq.
Data: 10/03/2011

Entidade Promotora: Município de Anadia
Valor Base: 2.750.000,00€
Prazo de Execução: 450 dias
Investimento Total: 2.916.562,91€
Fundo Europeu: 2.441.325,97€

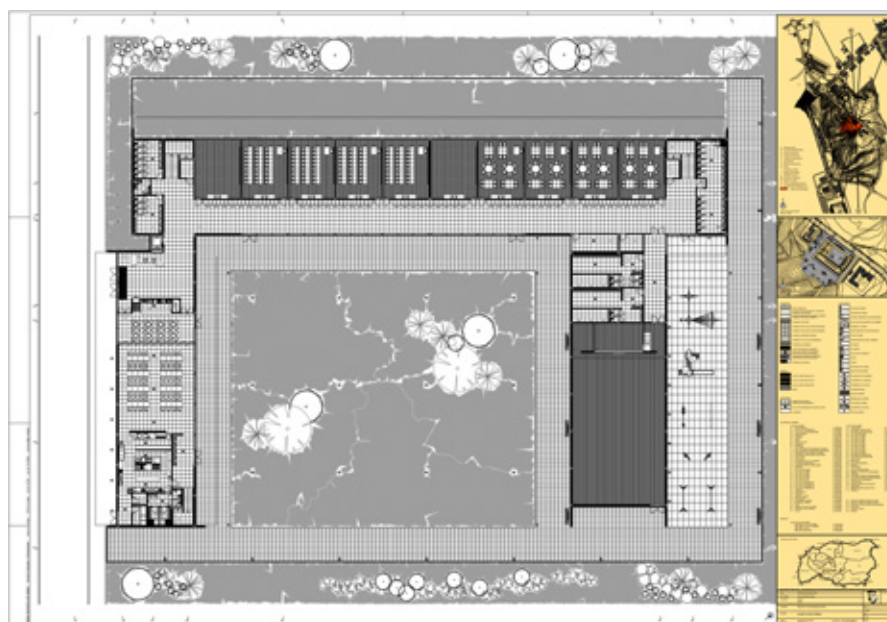

Planta

OUTRAS INTERVENÇÕES



Escola Básica de Anadia



Escola Básica de Sangalhos



Escola Básica de Tamengos



Escola Básica de Aguim

ESCOLA BÁSICA DE QUINTÃ DO LOUREIRO

Aveiro

ANTES



BREVE DESCRIÇÃO DA INTERVENÇÃO

A proposta de intervenção visou a ampliação da escola Básica Quintã do Loureiro, dotando-a de novas infraestruturas e cumprindo todas as exigências necessárias para este tipo de programa, garantindo assim o seu bom funcionamento. Teve um aumento de 6 para 8 salas da do 1.º CEB e um aumento de 2 para 3 salas de JI.

FICHA TÉCNICA

Nome: Escola Básica da Quintã do Loureiro
Localização: Cacia – Aveiro
Capacidade prevista: 8 EB + 3 EPE
Arquitetura | Coordenação do projecto: Carlos Melo / Termoprojecto
Data: agosto 2022

Entidade promotora: Município de Aveiro
Valor base: 1.849.800,00€
Prazo de execução: 365 dias
Investimento total: 2.093.718,83€
Fundo Europeu: 1.245.268,22€

DEPOIS



Planta Piso 0

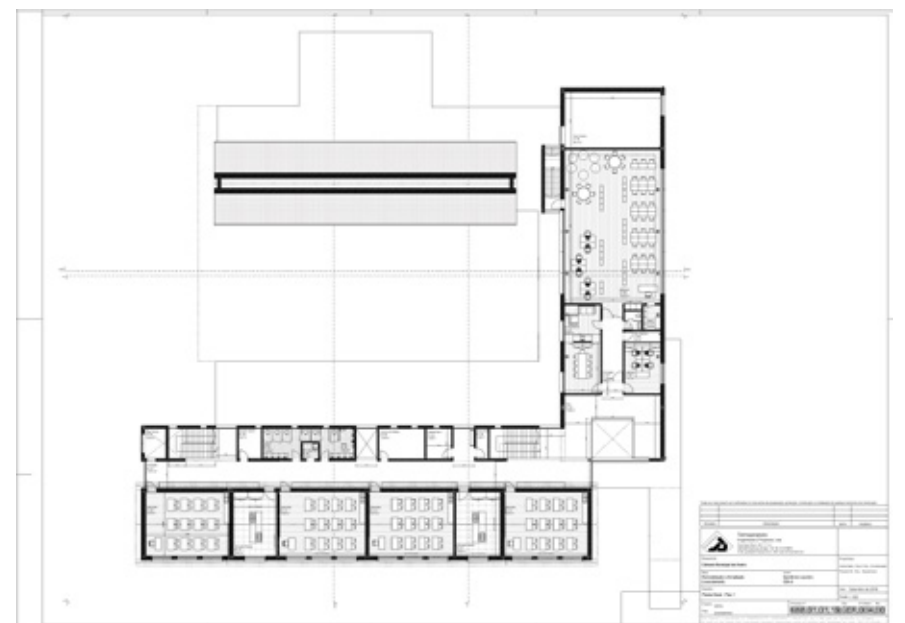

Planta Piso 1

OUTRAS INTERVENÇÕES



Escola Básica de Póvoa do Paço



Escola Básica de São Bernardo



Escola Básica de N.ª. Sr.ª. de Fátima

ESCOLA BÁSICA VISCONDE DE SALREU

Estarreja



BREVE DESCRIÇÃO DA INTERVENÇÃO

Com o objetivo de se proceder à reorganização da rede escolar das freguesias do Sul do Concelho e requalificar as instalações existentes (6, algumas delas centenárias e desadequadas), entendeu o Município de Estarreja construir um novo Centro Escolar/Escola Básica na freguesia de Salreu.

Construiu-se um edifício térreo sem barreiras arquitetónicas, fazendo-se o aproveitamento da orientação solar e cumprindo-se a legislação em vigor para um complexo desta natureza. Distinguiram-se de forma clara os espaços interiores para evitar possíveis conflitos entre as diferentes funções espaciais. Deste modo, destacam-se quatro setores: espaços sociais, espaços administrativos/direção, espaços de ensino e de apoio às atividades e o setor dos espaços de apoio geral (arrecadações, instalações sanitárias, balneários, central técnica, cozinha e respetivos espaços anexos).

FICHA TÉCNICA

Nome: Centro Escolar de Salreu/Escola Básica Visconde de Salreu

Localização: Freguesia de Salreu

Capacidade prevista: 16 EB + 5 EPE

Arquitetura | Coordenação do Projeto: Arq.º Rui Rosmaninho

Entidade promotora: Município de Estarreja

Valor base: 2.722.899,24€

Prazo de execução: 24 meses

Investimento total: 3.030 586,85€

Fundo Europeu: 2.212.667,09€

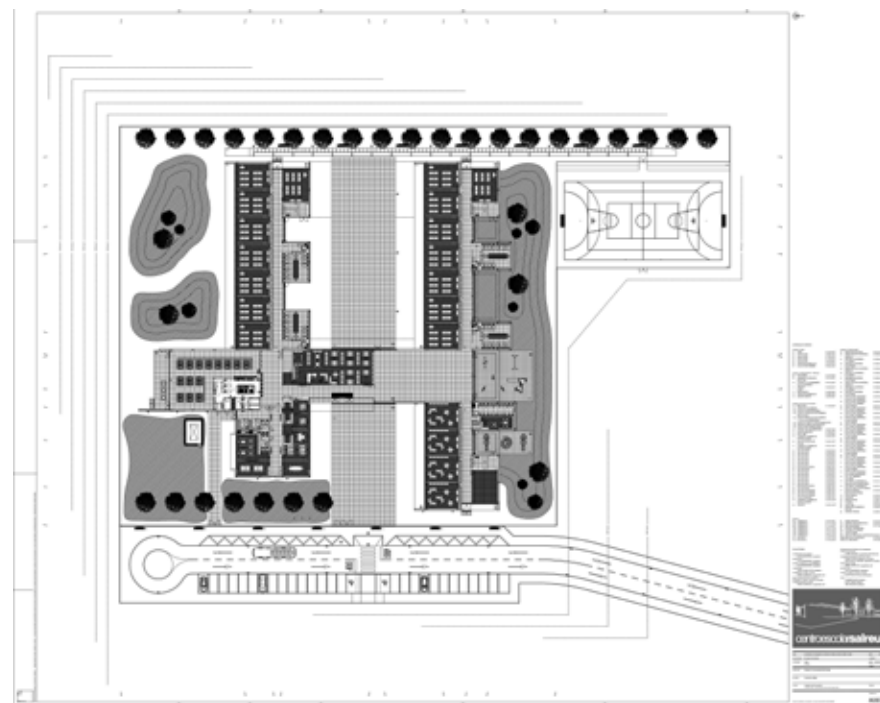

Planta geral



ESCOLA BÁSICA DE GAFANHA DE AQUÉM

Ílhavo



BREVE DESCRIÇÃO DA INTERVENÇÃO

A proposta de intervenção visou a construção de um Centro Escolar, constituído por uma Escola do 1.º Ciclo com quatro salas de aula, um Jardim-de-infância com uma sala de aula, bem como por estruturas para prestação de serviços de apoio à família (prolongamento de horário e almoço).

Este complexo veio substituir as antigas instalações, que combinavam 3 edificações autónomas que não reuniam as melhores condições de funcionalidade.

FICHA TÉCNICA

Nome: Centro Escolar da Gafanha de Aquém
Localização: Rua da Mota, Gafanha de Aquém, Ílhavo
Capacidade prevista: 4 EB + 1 EPE
Arquitetura | Coordenação do Projeto: Mário Silva, Arquiteto, Técnico Superior da C.M.I.
Data: julho de 2016

Entidade promotora: Município de Ílhavo
Valor base: 1.204.168,86€
Prazo de execução: 14 meses
Investimento total: 1.179.836,61€
Fundo Europeu: 749.000,00€

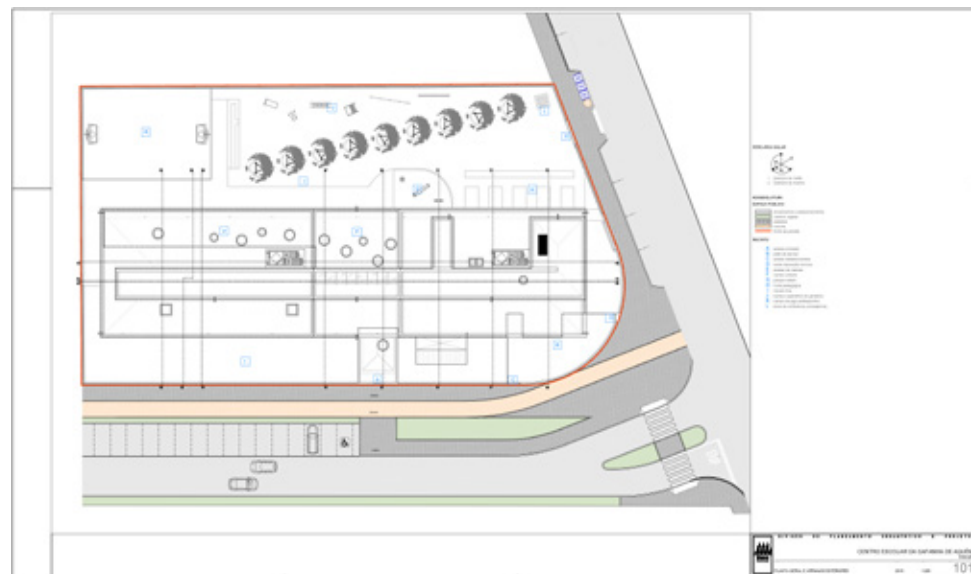

Planta geral e arranjos exteriores

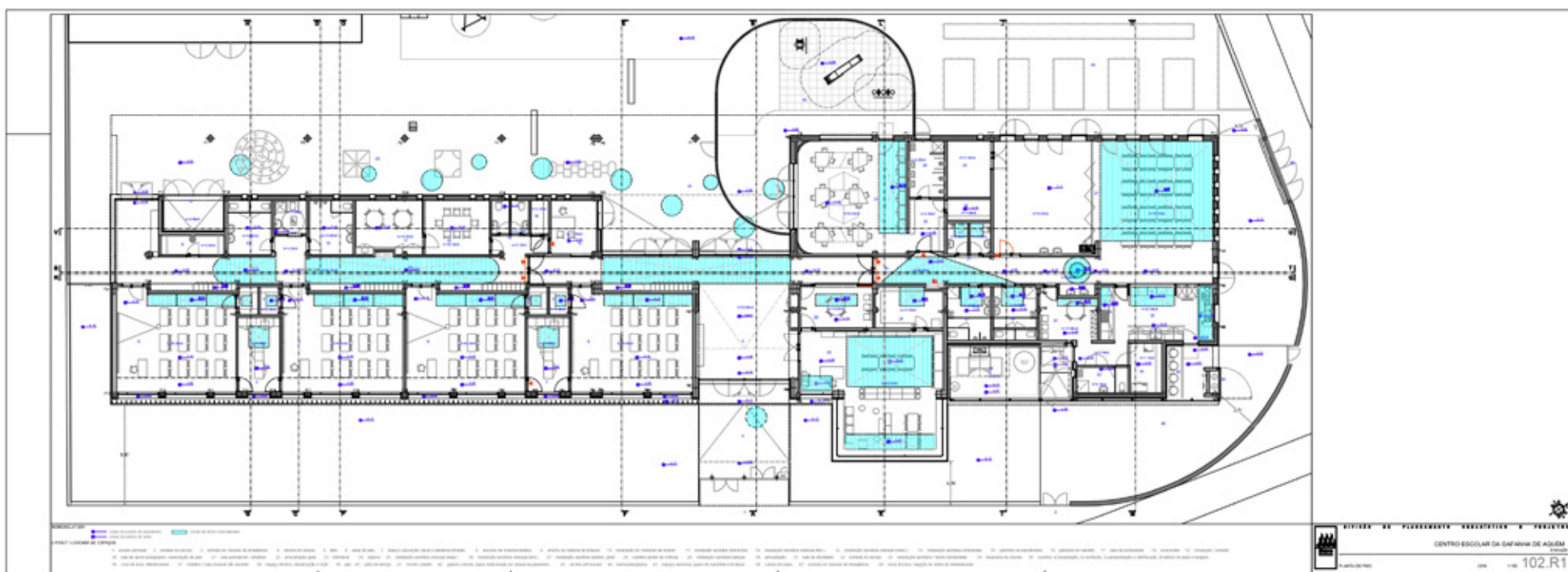

Planta do piso

OUTRAS INTERVENÇÕES



Escola Básica de Presa



Escola Básica de Senhora do Pranto



Escola Básica N.º2 de Cale da Vila



Escola Básica de Vale de Ílhavo

ESCOLA BÁSICA DE MONTE

Murtosa

ANTES



BREVE DESCRIÇÃO DA INTERVENÇÃO

O Centro Escolar do Monte, resultado da requalificação e ampliação da EB1 do Monte, foi inaugurado no dia 10 de janeiro de 2022 e correspondeu a um investimento de mais de um milhão de euros.

A obra contemplou a construção de uma nova cantina, de uma nova sala polivalente para o pré-escolar, de uma biblioteca, de uma sala de educação plástica e de um gabinete de atendimento, bem como de áreas de recreio coberto.

Foi ainda criado um novo arruamento de acesso ao complexo escolar, reformulando-se a circulação no local e incrementando, desta forma, a segurança das crianças e a fluidez do trânsito.

FICHA TÉCNICA

Nome: Centro Escolar do Monte

Localização: Freguesia do Monte

Capacidade prevista: 4 EB + 2 EPE

Arquitetura | Coordenação do Projeto: Macieira de Castro, Engenharia, Lda

Data: 2019

Entidade promotora: Município da Murtosa

Valor base: 908.759,37€

Prazo de execução: 650 dias

Investimento total: 1.002.415,77€

Fundo Europeu: 776.432,75€

DEPOIS

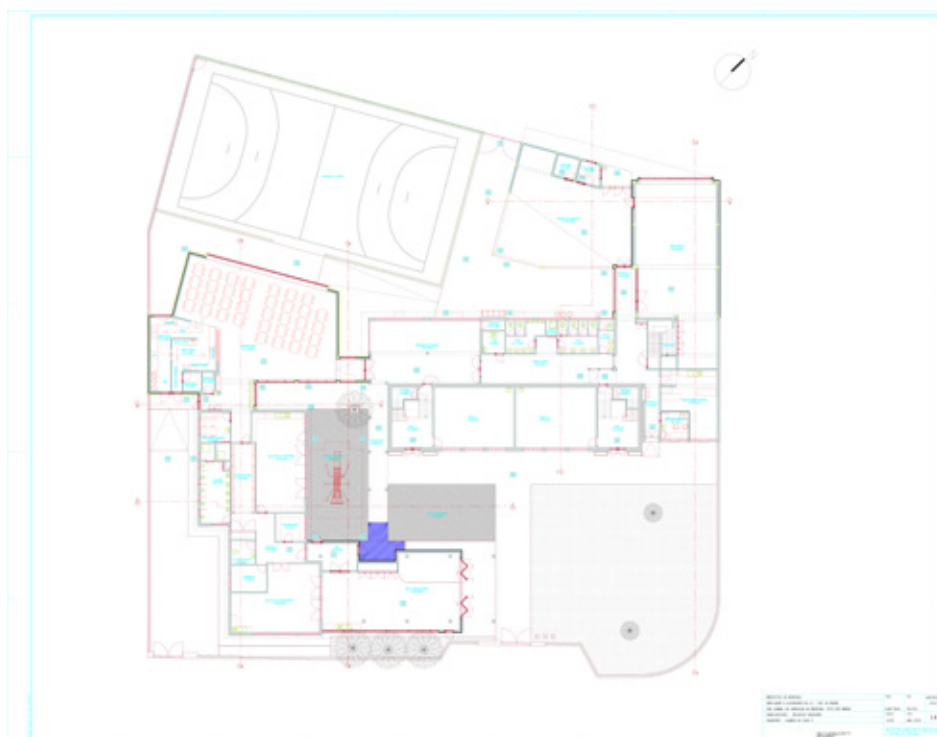

Planta Piso 0

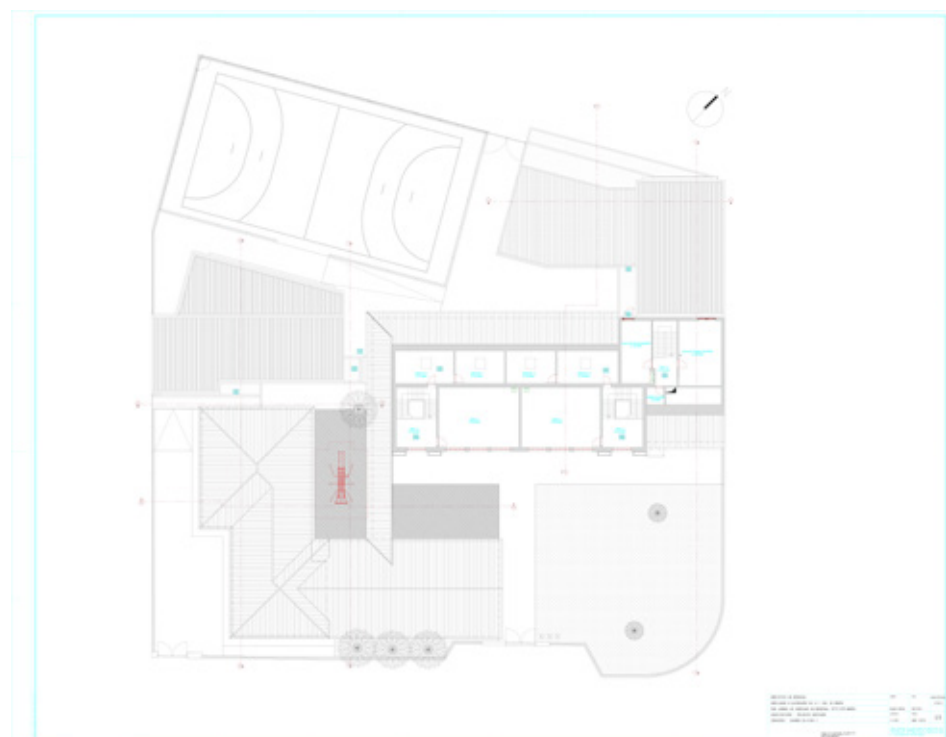

Planta Piso 1

ESCOLA BÁSICA DE OLIVEIRA DO BAIRRO

Oliveira do Bairro



BREVE DESCRIÇÃO DA INTERVENÇÃO

A proposta de intervenção visou a construção da Escola Básica de Oliveira do Bairro, com 12 salas do 1º ciclo e 4 salas de ensino pré-escolar, todas dotadas de um jardim interno, uma ampla biblioteca na zona central, uma zona de refeitório polivalente, 3 laboratórios, 2 recreios cobertos um destinado ao pré-escolar e outro ao 1º ciclo assim como as demais infraestruturas que deram cumprimento às exigências necessárias para este tipo de programa garantindo assim o seu bom funcionamento.

FICHA TÉCNICA

Nome: Centro Escolar de Oliveira do Bairro
Localização: Oliveira do Bairro
Capacidade prevista: 12 EB + 4 EPE
Arquitetura | Coordenação do Projecto: Veiga Camelo - Arquitectura, Lda
Data: 2010

Entidade promotora: Município de Oliveira do Bairro
Valor base: 2.332.000,00€
Prazo de execução: 12 meses
Investimento total: 3.110.211,69€
Fundo Europeu: 2.315.219,93€



Planta

OUTRAS INTERVENÇÕES



Escola Básica de Palhaça



Escola Básica de Oiã Nascente



Escola Básica de Bustos



Escola Básica de Troviscal

ESCOLA BÁSICA DE REGEDOURA

Ovar

ANTES

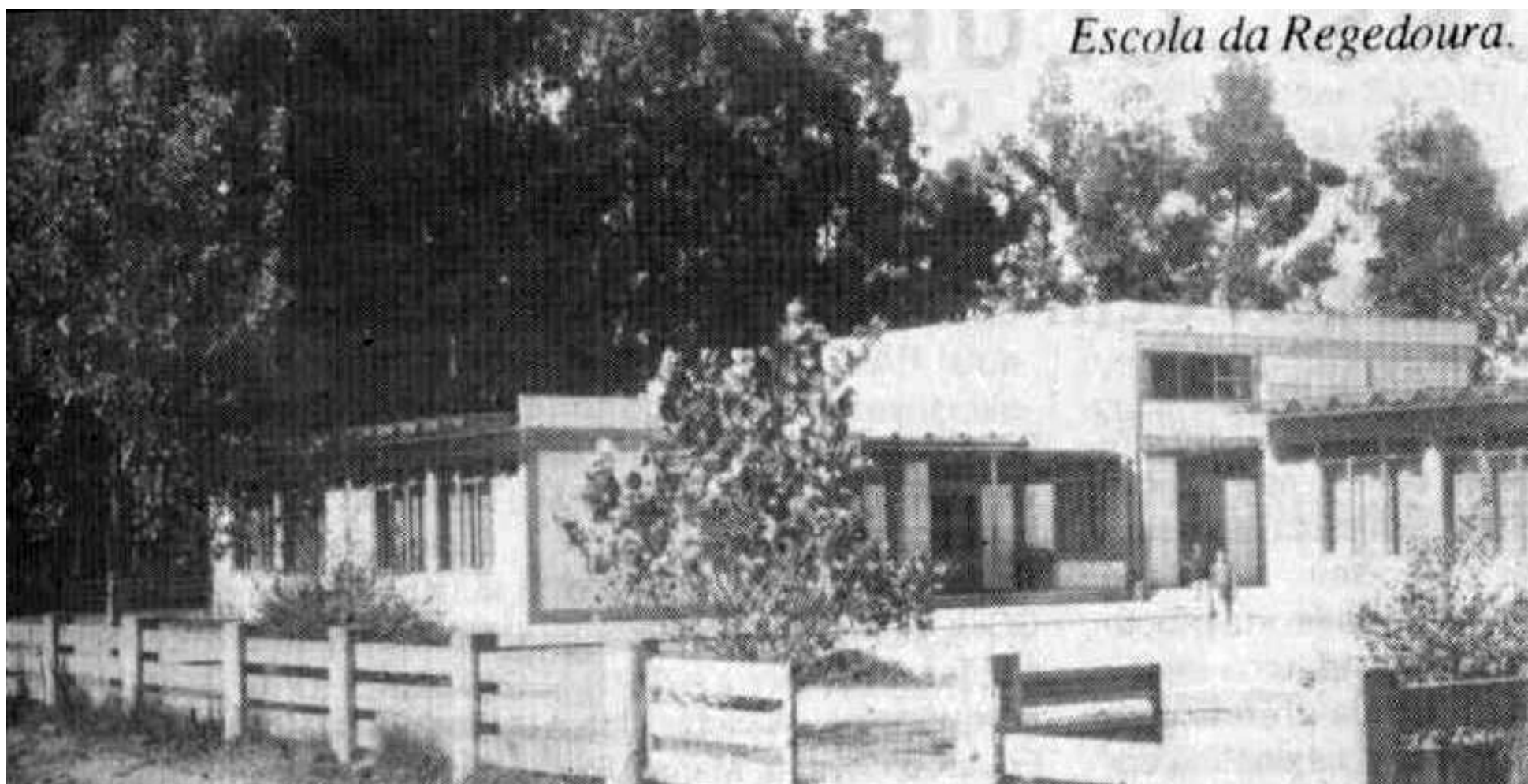

BREVE DESCRIÇÃO DA INTERVENÇÃO

A proposta de intervenção visou a ampliação da Escola Básica de Regedoura, dotando-a de novas infraestruturas e cumprindo todas as exigências necessárias para este tipo de programa garantindo assim o seu bom funcionamento. Com a ampliação a escola passou a ter 8 salas de aula do 1º Ciclo e 3 salas de Jardim de Infância, construídas de raiz.

FICHA TÉCNICA

Nome: Centro Escolar de Regedoura
Localização: Válega, Ovar
Capacidade prevista: 8 EB + 3 EPE
Arquitetura | Coordenação do Projeto: Arq^{os}. Filipe Faria, Sílvio Marques e Hugo Oliveira
Data: Inauguração a 7 de setembro de 2013

Entidade promotora: Município de Ovar
Valor base: 2,2 milhões€
Prazo de execução: 450 dias
Investimento total: 2.363.494,27€
Fundo Europeu: 1.242.889,44€

DEPOIS



Planta

OUTRAS INTERVENÇÕES



Escola Básica dos Combatentes



Escola Básica de Estrada, Maceda

ESCOLA BÁSICA DE SEVER DO VOUGA

Sever do Vouga



BREVE DESCRIÇÃO DA INTERVENÇÃO

A proposta de intervenção visou a construção de um Centro Escolar, na freguesia de Sever do Vouga, com o objetivo de proporcionar melhores condições de aprendizagem, através de novas infraestruturas, cumprindo assim todas as exigências necessárias para este tipo de programa garantindo o seu bom funcionamento. Foram criadas 10 salas de aula do 1º Ciclo, 4 salas de Educação Pré-Escolar, uma biblioteca/mediateca e campo de jogos. Todas as salas de atividades (EPE) têm comunicação direta com o exterior.

FICHA TÉCNICA

Nome: Centro Escolar de Sever do Vouga
Localização: Rua da Igreja, nº383
Capacidade prevista: 10 EB + 4 EPE
Arquitetura| Coordenação do Projeto: Mário Lopes
Data: setembro 2020

Entidade promotora: Município de Sever do Vouga
Valor base: 3.800.277,36€
Prazo de execução: 1660 dias
Investimento total: 4.198.728,54€
Fundo Europeu: 2.689.877,39€



Planta de implantação

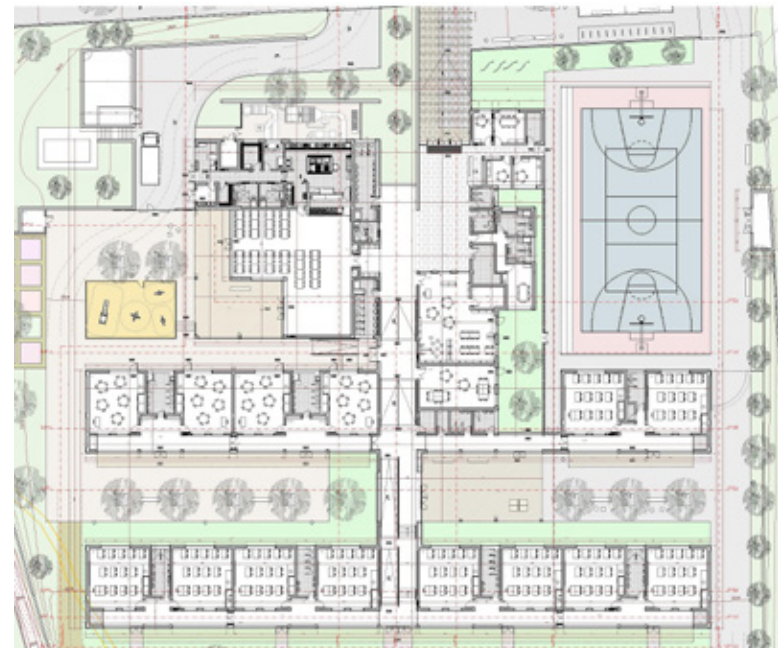

Planta

OUTRAS INTERVENÇÕES



Escola Básica de Rocas do Vouga



Escola Básica de Rocas do Vouga



Escola Básica de Rocas do Vouga

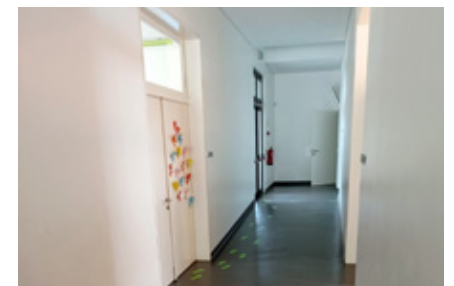

Escola Básica de Rocas do Vouga

ESCOLA BÁSICA DE QUINTÃ

Vagos

ANTES



BREVE DESCRIÇÃO DA INTERVENÇÃO

A requalificação e ampliação da Escola Básica da Quintã visou reforçar a capacidade e qualidade da infraestrutura, criando condições para um maior bem-estar dos utilizadores da escola, tanto no interior como no exterior. Criaram-se quatro salas de aula e requalificaram-se outras duas tendo-se registado um acréscimo de 55 alunos.

FICHA TÉCNICA

Nome: Escola Básica de Quintã
Localização: Quintã - Vagos
Capacidade: 4 EB + 1 EPE
Arquitetura | Coordenação do Projeto: Paulo Valente, Arquiteto

Entidade Promotora: Município de Vagos
Prazo de Execução: 330 dias
Investimento total: 1.228.630,36€
Fundo Europeu: 951.155,88€

DEPOIS



Planta Piso 0



Planta Piso 1

OUTRAS INTERVENÇÕES



Escola Básica de Fonte de Angeão



Escola Básica de Gafanha da Boa-Hora



COMUNIDADE INTERMUNICIPAL
UISEU DÃO LAFÕES

Carregal do Sal
Mangualde
Nelas
Oliveira de Frades
Santa Comba Dão
São Pedro do Sul
Sátão
Tondela
Viseu
Vouzela

ESCOLA BÁSICA NUNO ÁLVARES

Carregal do Sal

ANTES



BREVE DESCRIÇÃO DA INTERVENÇÃO

A intervenção baseou-se na remodelação e ampliação do Colégio Nun Álvares em Carregal do Sal de forma a transformá-lo num Centro Educativo, integrando o 1º ciclo do ensino básico e a educação pré-escolar. O edifício é constituído por núcleos funcionais distintos, unificados num conjunto único, e de tal forma articulados que os alunos/crianças não atravessam nenhuma zona exterior descoberta nas deslocações mais frequentes.

FICHA TÉCNICA

Nome: Centro Educativo Nun Álvares

Localização: Carregal do Sal

Capacidade prevista: 15 EB + 8 EPE

Arquitetura | Coordenação do Projeto: Carlos Santos, Arquitetura e Urbanismo LDA

Data: 2008

Entidade promotora: Município de Carregal do Sal

Valor base (Construção de novas salas de aula para o Ensino Básico ou Pré-Escolar): 3.500.000,00€

Prazo de execução: 365 dias

Investimento total: 3.634.620,65€

Fundo Europeu: 3.089.427,55€

DEPOIS

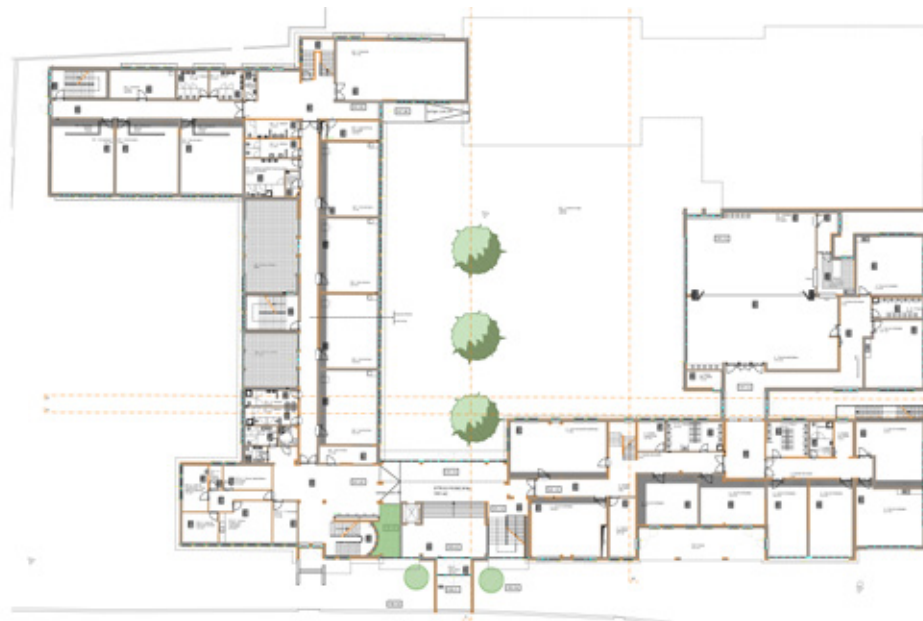

Planta Piso 0

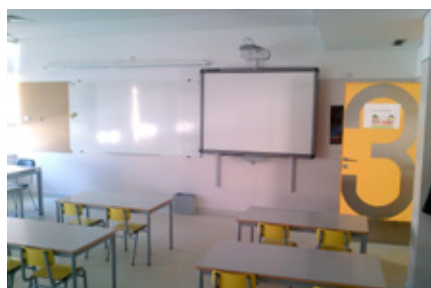

ESCOLA BÁSICA ANA DE CASTRO OSÓRIO

Mangualde

ANTES



BREVE DESCRIÇÃO DA INTERVENÇÃO

A proposta de intervenção visou aumentar a capacidade do refeitório em mais 50 alunos do 1º ciclo e pré-escolar, remodelar WC, dotar a unidade de nova biblioteca, ampliar a sala polivalente do Centro Escolar adequado às atividades diárias do pré-escolar e, por fim, criar uma área exterior de recreio, com 1100m², constituído por um parque infantil, brinquedos com água, canteiros, caminhos secretos e hortas, com acessibilidade e inclusão de todas as crianças.

FICHA TÉCNICA

Nome: Reabilitação e Ampliação da Escola Ana de Castro Osório e Centro Escolar
Localização: Rua Joaquim Agostinho – Mangualde
Capacidade prevista: 21 EB + 6 EPE
Arquitetura: Arqto Nelson Esteves + Arqta Paisagista Joana Vidal Jacinto
Coordenação do Projeto: Arqto Nelson Esteves
Data: setembro de 2019

Entidade promotora: Município de Mangualde
Valor base: 369.705,00€
Prazo de execução: 365 dias
Investimento total: 390.459,05€
Fundo Europeu: 108.564,14€

DEPOIS



Planta



ESCOLA BÁSICA DE NELAS

Nelas



BREVE DESCRIÇÃO DA INTERVENÇÃO

A proposta de intervenção visou a construção do Centro Educativo de Nelas, dotando-o de infraestruturas e cumprindo as exigências necessárias para o seu funcionamento, incluindo equipamento informático, material didático e material escolar. O edifício é constituído por quinze salas destinadas ao 1º ciclo e quatro ao ensino pré-escolar, bem como as valências que se destinam à utilização comum, tais como, sala polivalente/ginásio, refeitório e dois recintos desportivos exteriores, tendo como objetivo acolher uma população de cerca de 475 crianças.

FICHA TÉCNICA

Nome: Escola Básica de Nelas
Localização: Av. Dr. José Pinto Loureiro
Capacidade prevista: 15 EB + 4 EPE
Arquitetura | Coordenação de projeto: Arquiteta Denisa Carvalho
Data: 2019/2011

Entidade promotora: Município de Nelas
Valor base: 3.500.000,00€
Prazo de Execução: 600 dias
Investimento Total: 3.738.789,65€
Fundo Europeu: 2.751.843,02€



Planta Piso 0

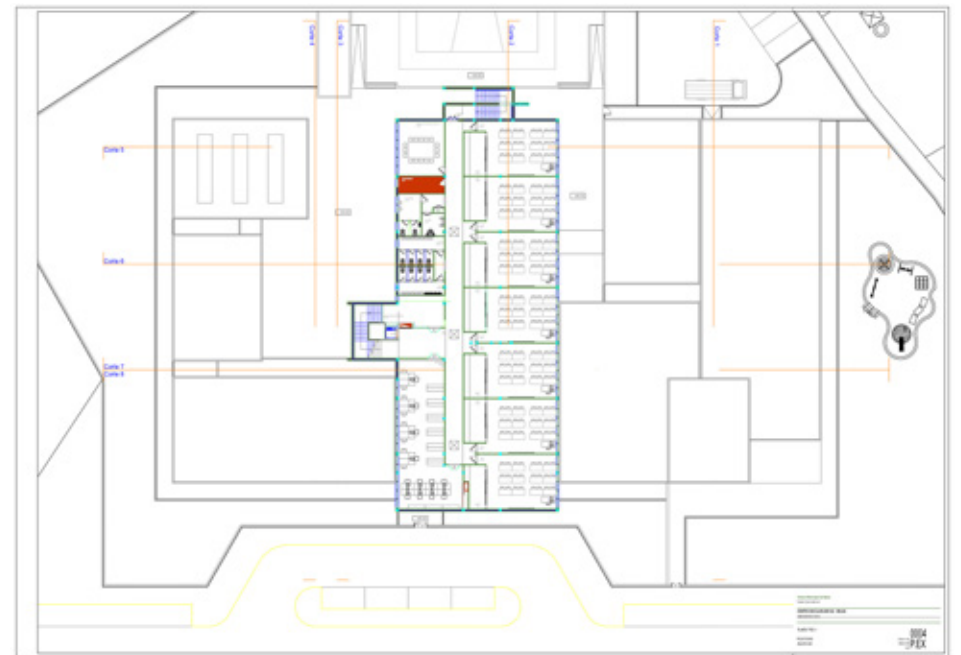

Planta Piso 1

OUTRAS INTERVENÇÕES



Escola Básica de Feira



Escola Básica de Vilar Seco



Escola Básica de Fojo



Escola Básica de Carvalhal Redondo

JARDIM DE INFÂNCIA DE OLIVEIRA DE FRADES

Oliveira de Frades

ANTES



BREVE DESCRIÇÃO DA INTERVENÇÃO

A proposta de intervenção visou a reabilitação do edifício, a nível exterior, através do aumento da área dos envidraçados e respetivo sombreamento e melhoria do isolamento térmico da envolvente com vista ao aumento da eficiência energética.

O interior foi remodelado com criação de paredes/armários na redefinição dos vários espaços, melhoria das acessibilidades, das instalações sanitárias e da zona de refeições.

FICHA TÉCNICA

Nome: Jardim de Infância do Olheirão

Localização: Rua Dr. Eurico de Almeida – O. de Frades

Capacidade prevista: 3 EPE

Arquitetura | Coordenação do Projeto: Arq.ta Elisa Rebelo

Data: maio de 2016

Entidade promotora: Município de Oliveira de Frades

Valor base: 262.135,63€

Prazo de execução: 240 dias

Investimento total: 243.091,81€

Fundo Europeu: 200.200,06€

DEPOIS



Planta Piso 0



Planta Piso 1

OUTRAS INTERVENÇÕES



Escola Básica de Oliveira de Frades

ESCOLA BÁSICA DE SANTA COMBA DÃO - NORTE

Santa Comba Dão



BREVE DESCRIÇÃO DA INTERVENÇÃO

Para o edifício proposto, consideraram-se fundamentalmente as premissas indicadas na Carta Educativa de Santa Comba Dão, nomeadamente no que diz respeito aos Espaços e áreas nela indicadas, que em termos genéricos são: 6 Salas de Aula, uma Biblioteca, espaços para as actividades de enriquecimento curricular (Sala de Expressão Plástica, Sala de Informática e Sala de Música), e ainda um Refeitório / Sala Polivalente. Um Campo de Jogos / Polidesportivo ao ar livre (Dim: 40,00x20,00mt), e um ginásio para a prática desportiva in-door (Dim: 18,00x12,00mt), também foram considerados. A Educação Pré-Escolar foi considerada neste Centro Educativo, sendo constituída por 3 Salas de Actividades, uma Sala Polivalente e restantes espaços necessários ao seu normal funcionamento. Por fim, foi ainda integrada uma unidade de multideficiência.

FICHA TÉCNICA

Nome: Centro Escolar do Norte

Localização: Amainhos - Treixedo / União de Freguesias de Treixedo e Nagosela

Capacidade prevista: 6 EB + 3 EPE

Arquitetura | Coordenação do Projeto: Manuel da Camara Pestana de Noronha Gamito, Arq.º

Data inauguração: Setembro 2010

Entidade Promotora: Município de Santa Comba Dão

Prazo de Execução: 540 dias

Investimento total aprovado: 3.235.251,87€

Fundo Europeu: 1.246.520,14€

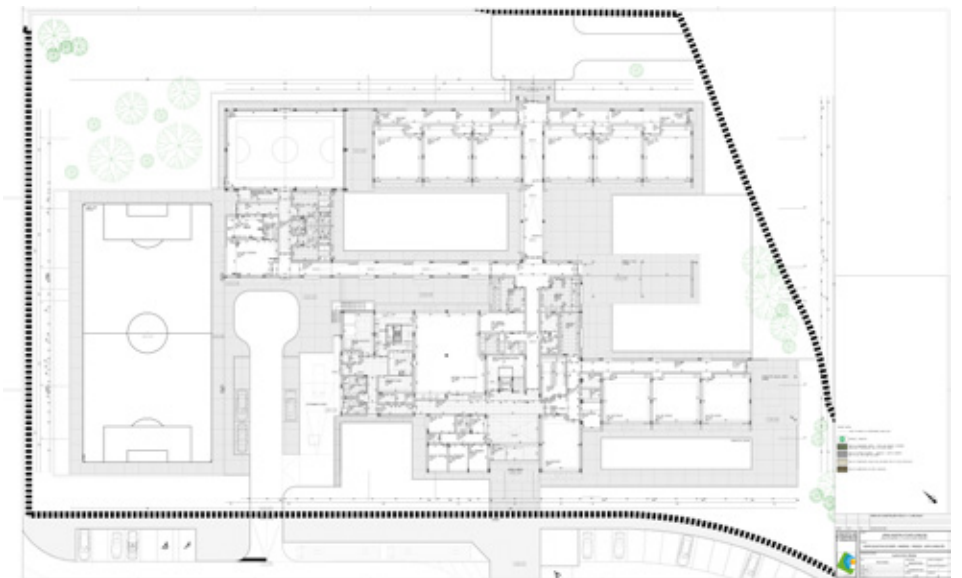
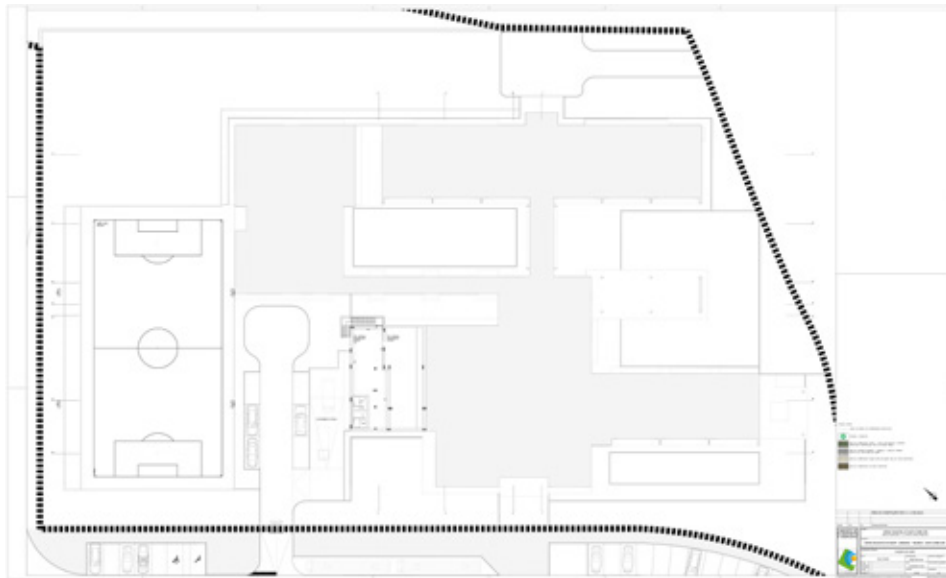

Planta Piso -1

Planta Piso térreo

ESCOLA BÁSICA DE VILA MAIOR

São Pedro do Sul

ANTES



BREVE DESCRIÇÃO DA INTERVENÇÃO

A proposta de intervenção preconizou o restauro, adaptação e ampliação da escola básica do 1º ciclo existente no lugar de Vila Maior, requalificado as duas salas de aulas, criando espaços para biblioteca, espaço polivalente e refeitório, sala de professores e atendimento. Os espaços foram apetrechados com mobiliário escolar, material didático e informático. Ao nível dos arranjos exteriores foi colocado um parque infantil e outros equipamentos.

FICHA TÉCNICA

Nome: Centro Escolar do Nordeste - Requalificação e ampliação da escola do 1º CEB de Vila Maior

Localização: Vila Maior

Capacidade prevista: 50 alunos

Arquitetura | Coordenação do Projeto: Arq. Pedro Manuel Soares Esteves

Data: fevereiro 2020

Entidade promotora: Município de São Pedro do Sul

Valor base:

Prazo de execução: 700 dias

Investimento total: 445.060,18€

Fundo Europeu: 304.819,10€

DEPOIS



Planta



OUTRAS INTERVENÇÕES



Escola Básica de Carvalhais



Escola Básica de Santa Cruz da Trapa



Escola Básica Nº1 de São Pedro do Sul



Escola Básica Nº1 de São Pedro do Sul

ESCOLA BÁSICA DE FERREIRA DE AVES

Sátão



BREVE DESCRIÇÃO DA INTERVENÇÃO

A proposta de intervenção visou a construção de um novo jardim Infantil de Lamas em Ferreira de Aves com a dotação de três salas para as crianças.

FICHA TÉCNICA

Nome: Centro Escolar de Sátão
Localização: Lamas - Ferreira de Aves - Sátão
Capacidade prevista: 3 EPE
Arquitetura | Coordenação do Projeto:
Data: julho 2009

Entidade promotora: Município de Sátão
Valor base: 769.554,16€
Prazo de execução: 210 dias
Investimento total: 743.959,25€
Fundo Europeu: 461.651,71€

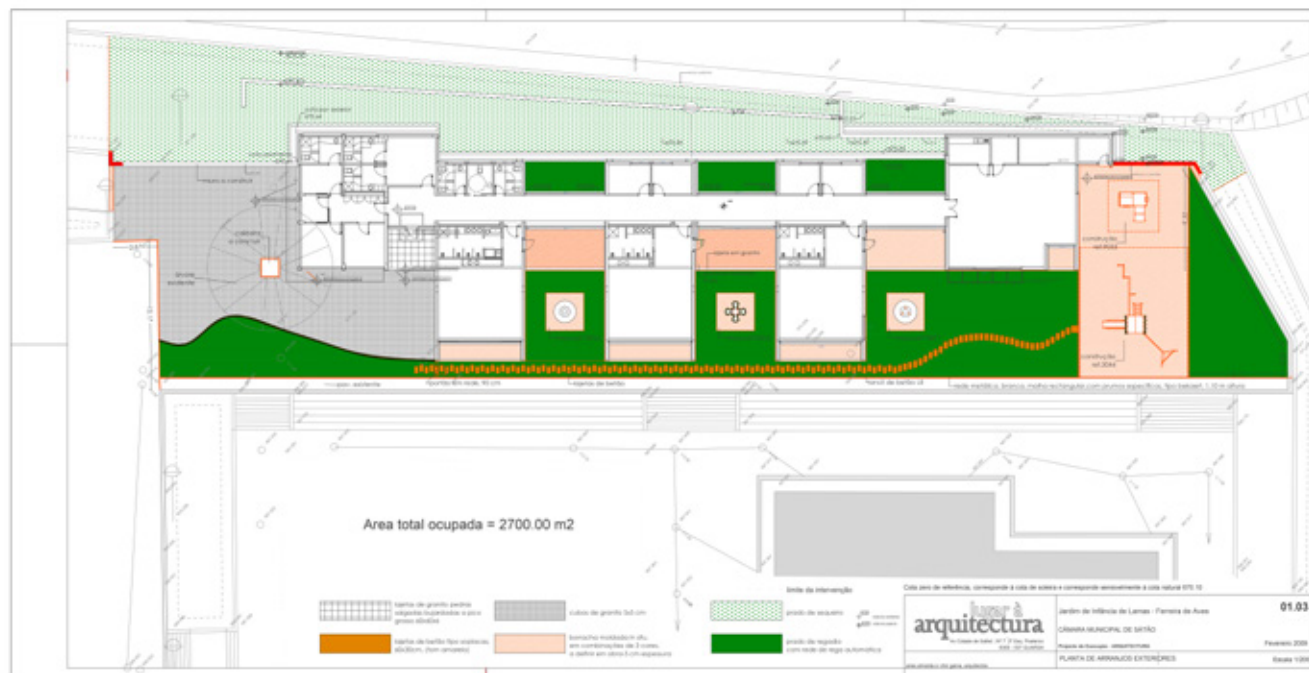

Planta de arranjos exteriores

OUTRAS INTERVENÇÕES



Jardim de Infância de Pedrosas



Jardim de Infância de Pedrosas



Escola Básica de Abrunhosa

ESCOLA BÁSICA DE CAMPO DE BESTEIROS

Tondela

ANTES



BREVE DESCRIÇÃO DA INTERVENÇÃO

A proposta de intervenção visou a ampliação da Escola Básica do Campo de Besteiros, pensada no sentido de rentabilizar as infraestruturas existentes, incluiu Construção de 10 salas de aula para o 1º CEB, Construção de nova biblioteca para toda a escola, Construção de gabinetes de trabalho e salas de reunião para professores, Sala de atendimento, Salas para Atividades de Enriquecimento Curricular.

FICHA TÉCNICA

Nome: Centro Escolar de Campo de Besteiros
Localização: Campo de Besteiros
Capacidade prevista: 10 EB
Arquitetura | Coordenação do Projeto: Arquiteto Ernesto
Data: 08/04/2011

Entidade promotora: Município de Tondela
Valor base: 1.176.190,47€
Prazo de execução: 14 meses
Investimento total: 1.511.032,72€
Fundo Europeu: 1.284.377,83€

DEPOIS

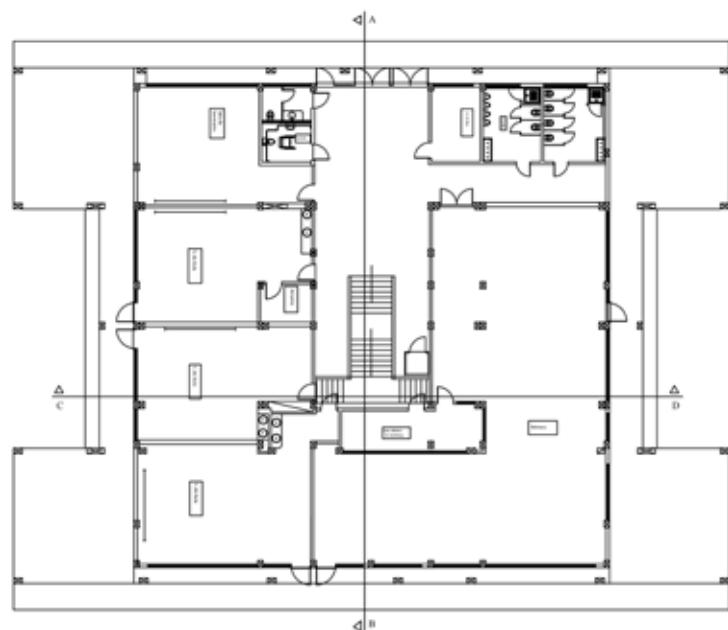

Planta Piso 0

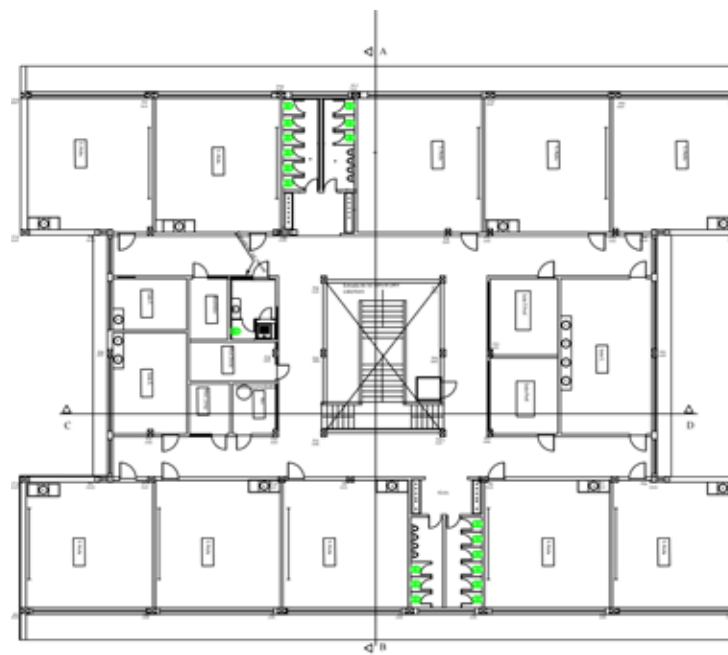

Planta Piso I

OUTRAS INTERVENÇÕES



Escola Básica de Tondela



Escola Básica de Tondela



Escola Básica de Tondela



Escola Básica de Tondela

ESCOLA BÁSICA MESTRE ARNALDO MALHO

Viseu



BREVE DESCRIÇÃO DA INTERVENÇÃO

A criação do Centro Escolar de Rio de Loba, numa freguesia periurbana, com 15 salas (12 para o 1º Ciclo e 3 para o Pré-Escolar), visou a fixação de alunos e docentes num espaço novo, com o propósito de desenvolver o processo de sociabilização do aluno, com valências, como as novas TIC, o desporto, a música, o ensino estruturado, ou as línguas estrangeiras, iniciando, assim, a reformulação do Parque Escolar de Viseu.

FICHA TÉCNICA

Nome: Centro Escolar de Rio de Loba (E.B. Mestre Arnaldo Malho)

Localização: Viseu (Freguesia de Rio de Loba)

Capacidade prevista: 12 EB + 3 EPE

Arquitetura | Coordenação do Projeto: Carla Maurício (Arq.^a)

Data: maio de 2008

Entidade promotora: Município de Viseu

Valor base: 1.939.192,18€

Prazo de execução: 37,33 meses/1120 dias

Investimento total: 1.152.497,44€

Fundo Europeu: 979.622,82€

ESCOLA BÁSICA DE QUEIRÃ

Vouzela

ANTES



BREVE DESCRIÇÃO DA INTERVENÇÃO

O Centro Escolar de Queirã alberga o Jardim-de-Infância (construção já existente) e a Escola Básica do 1º Ciclo (construída de novo), sendo que as duas valências articulam-se entre si por intermédio de uma ligação coberta, que serve também de recreio escolar.

A intervenção permitiu o redimensionamento da cozinha e refeitório, no edifício já existente, no sentido de possibilitar o fornecimento de refeições escolares à futura capacidade das instalações. Paralelamente, foi edificado um novo volume, destinado a salas de aulas do 1º ciclo, biblioteca escolar, sala polivalente, gabinetes de trabalho/ atendimento e instalações sanitárias.

FICHA TÉCNICA

Nome: Centro Escolar de Queirã

Localização: Queirã

Capacidade prevista: 4 EB + 1 EPE

Arquitetura | Coordenação do Projeto: Câmara Municipal de Vouzela (arq. Renato Rebelo)

Data: 2011

Entidade promotora: Município de Vouzela

Valor adjudicação: 588.109, 98€

Prazo de execução: 365 dias

Investimento total: 706.419,25€

Fundo Europeu: 584.860,12€

DEPOIS

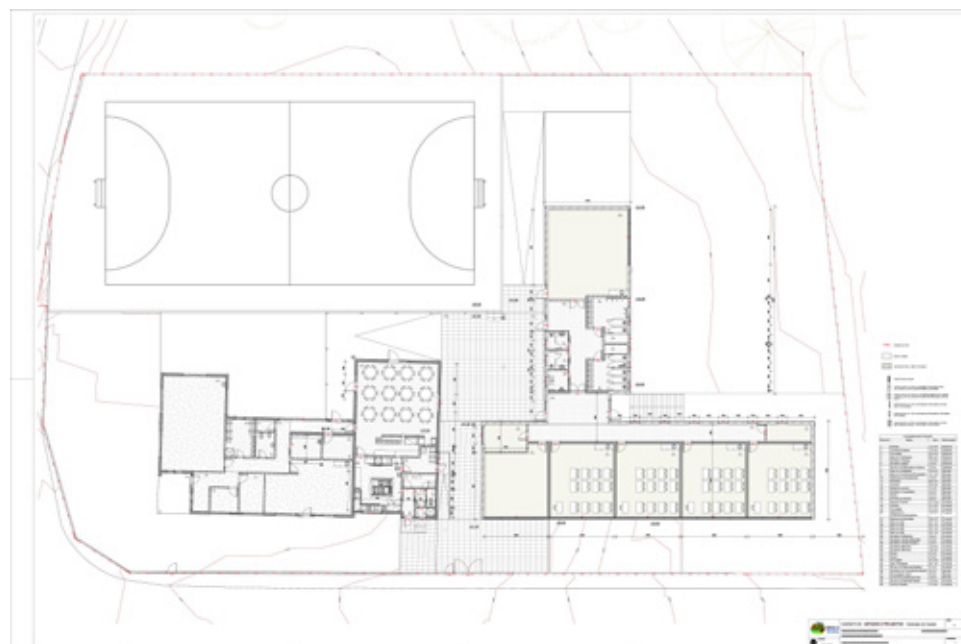

Planta

OUTRAS INTERVENÇÕES



Escola Básica de Igreja, Campia



Escola Básica de Igreja, Campia



Escola Básica de Vouzela



Escola Básica de Vouzela

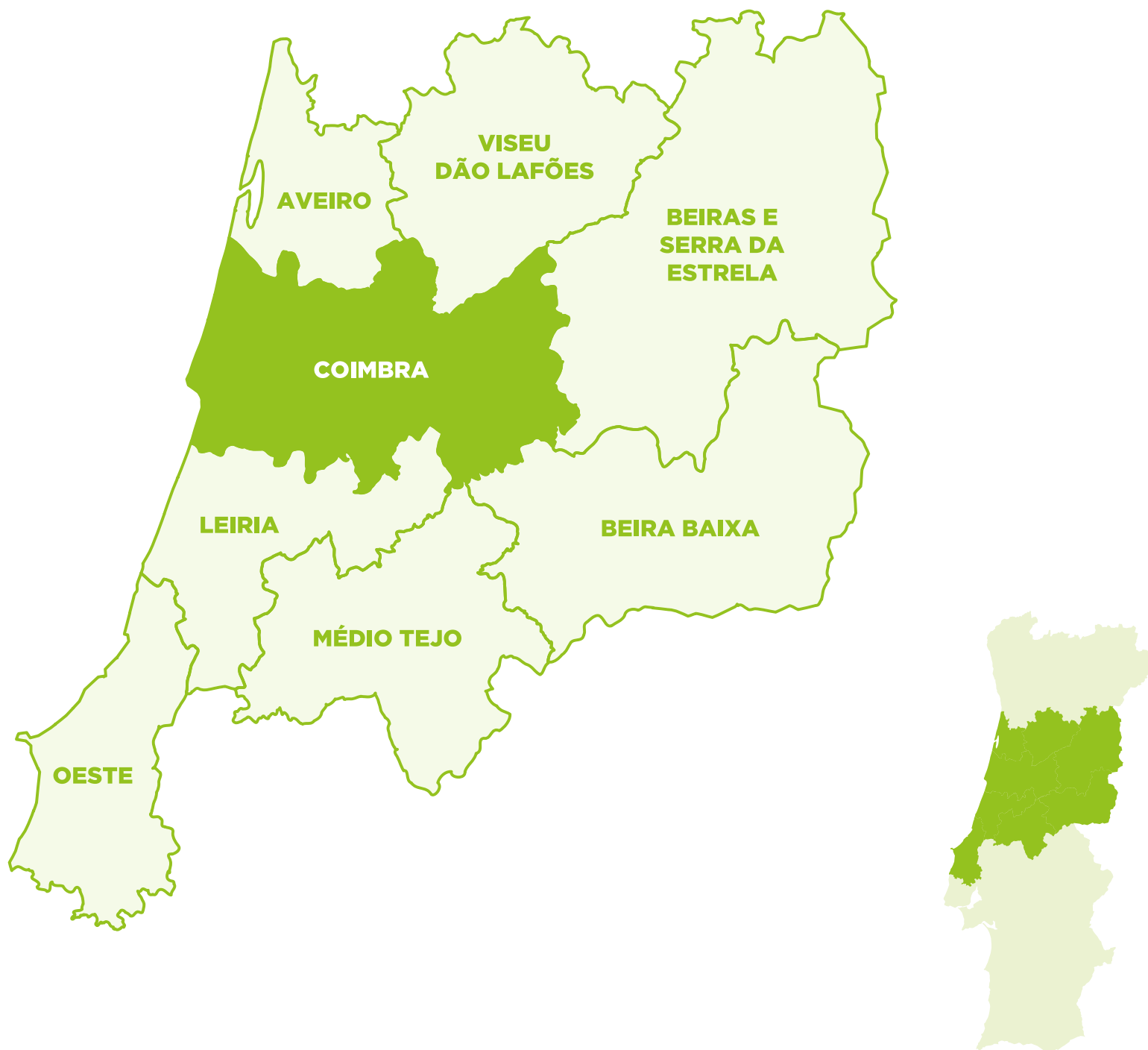

COMUNIDADE INTERMUNICIPAL
DA **REGIÃO DE COIMBRA**

Arganil
Cantanhede
Coimbra
Condeixa-a-Nova
Figueira da Foz
Góis
Lousã
Mealhada
Mira
Miranda do Corvo

Montemor-o-Velho
Mortágua
Oliveira do Hospital
Pampilhosa da Serra
Penacova
Penela
Soure
Tábua
Vila Nova de Poiares

ESCOLA BÁSICA Nº1 DE ARGANIL

Arganil

ANTES



BREVE DESCRIÇÃO DA INTERVENÇÃO

A intervenção na Escola do 1.º CEB de Arganil incidiu sobre o edifício escolar principal e permitiu dotá-lo de treze salas de aula incluindo uma Unidade de Apoio Especializado para a Educação dos Alunos com Multideficiência (UAEEAM), refeitório, biblioteca, sala de informática, sala de docentes, não docentes e pais. A intervenção abrangeu ainda o ATL, o Pavilhão Gimnodesportivo e a valorização do espaço exterior.

FICHA TÉCNICA

Nome: Centro Escolar de Arganil

Localização: Arganil

Capacidade prevista: 13 EB + 4EPE

Arquitetura | Coordenação do Projeto: Lugar à Arquitetura

Data: fevereiro/2009

Entidade promotora: Município de Arganil

Valor base: 1.756.759,20€

Prazo de execução: 360 dias

Investimento total: 2.084.227,49€

Fundo Europeu: 1.223.071,56€

DEPOIS

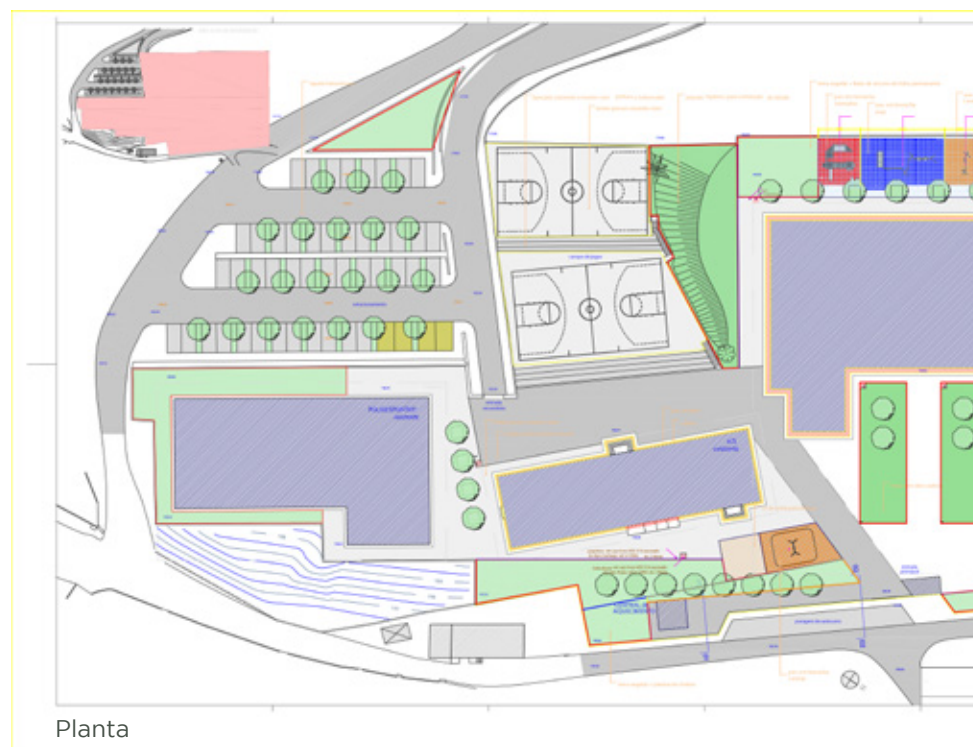

OUTRAS INTERVENÇÕES



Escola Básica de Coja



Escola Básica de Pomares



Escola Básica de São Martinho da Cortiça



Escola Básica de Sarzedo

ESCOLA BÁSICA DE CANTANHEDE

Cantanhede



BREVE DESCRIÇÃO DA INTERVENÇÃO

Construção de raiz de um complexo escolar no centro da cidade de Cantanhede, próximo do Parque de São Mateus, de equipamentos desportivos e de outros estabelecimentos de ensino, integrando dois níveis de ensino, Pré-Escolar e 1.º CEB.

A criação deste novo Centro Escolar contemplou também infraestruturas de apoio ao processo educativo, traduzindo-se numa resposta educativa de excelência e dando resposta ao preconizado na Carta Educativa do Concelho de Cantanhede.

FICHA TÉCNICA

Nome: Centro Escolar de Cantanhede

Localização: Cantanhede

Capacidade prevista: 12 EB + 3 EPE

Arquitetura | Coordenação do Projeto: Arq.ª Margarida Santos, com a coordenação do Eng.º António Abreu

Data: 06/2014

Entidade promotora: Município de Cantanhede

Valor base: 1.777.703,98€

Prazo de execução: 540 dias

Investimento total: 1.777.703,98€

Fundo Europeu: 1.614.821,33€



Planta Piso 0



Planta Piso 1

OUTRAS INTERVENÇÕES



Escola Básica de Ançã



Escola Básica de Febres



Escola Básica de Cantanhede Sul



Jardim de Infância de Pociça

ESCOLA BÁSICA SOLUM-SUL

Coimbra



BREVE DESCRIÇÃO DA INTERVENÇÃO

A proposta de intervenção visou a construção de um Centro Escolar constituído por dois edifícios sendo que um é ocupado com o 1º ciclo (12 salas) e valências de utilização comum (sala polivalente, refeitório, biblioteca, sala de professores, vestiários e salas e apoio). No segundo edifício funciona o jardim de infância (2 salas) estando a interligação dos dois edifícios garantida por uma galeria envidraçada.

FICHA TÉCNICA

Nome: Centro Escolar Solum Sul
Localização: Coimbra
Capacidade prevista: 12 EB + 2 EPE
Arquitetura | Coordenação do Projeto: Divisão de Estudos e Projetos; Divisão de Equipamentos e Edifícios
Data: 08/2011

Entidade Promotora: Município de Coimbra
Valor base: 2.520.681,00€
Prazo de execução: 360 dias
Investimento total: 2.591.254,44€
Fundo Europeu: 1.977.151,17€



Planta de arranjos exteriores

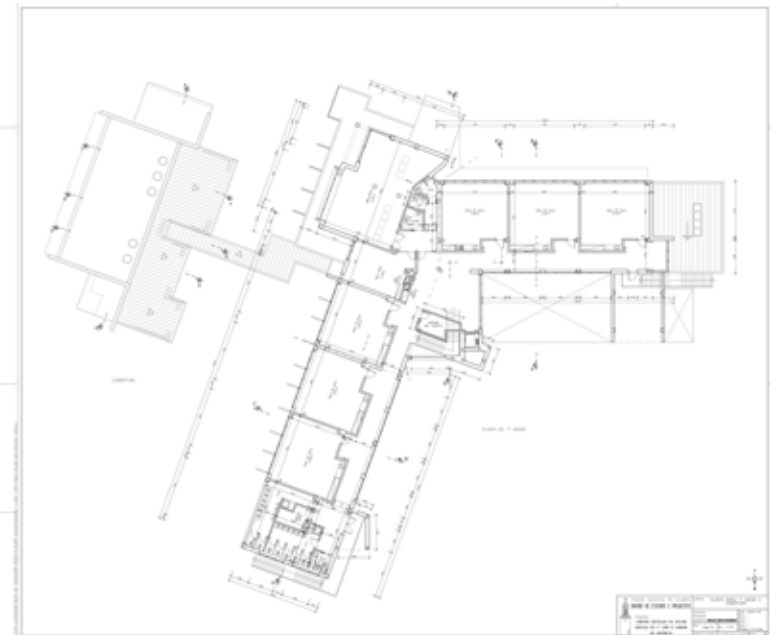

Planta Piso 1 e cobertura

OUTRAS INTERVENÇÕES



Escola Básica de Montes Claros



Escola Básica de Loreto



Escola Básica de Solum



Escola Básica de Cernache

ESCOLA BÁSICA Nº 3 DE CONDEIXA-A-NOVA

Condeixa-a-Nova

ANTES



BREVE DESCRIÇÃO DA INTERVENÇÃO

A operação Centro Educativo de Condeixa-a-Nova consistiu na requalificação dos edifícios e do espaço exterior da antiga Escola EB2 e 3, transformando os espaços para o 1º ciclo de ensino básico (12 Salas de aula,) tendo sido construído um novo edifício, designado de jardim-de-infância (3 salas de aula) e adaptados os edifícios S12, S13 e cantina, numa área total de 17.950,00 m2. Fez ainda parte da operação o equipamento do Centro Educativo com mobiliário, material didático e equipamento informático.

FICHA TÉCNICA

Nome: Escola Básica Nº 3 de Condeixa-a-Nova
Localização: Condeixa-a-Nova
Capacidade prevista: 12 EB + 3 EPE
Arquitetura | Coordenação do Projeto: COMPORTO – Sociedade de Construções, S.A.
Data: 28/07/2008 (data do auto de consignação da empreitada)

Entidade Promotora: Município de Condeixa-a-Nova
Valor base: 2.476.959,44
Prazo de execução: 300 dias
Investimento total: 2.950.470,29€
Fundo Europeu: 1.614.110,40€

DEPOIS



Planta



OUTRAS INTERVENÇÕES



Escola Básica de Ega



Escola Básica Nº1 de Condeixa-a-Nova



Escola Básica Nº1 de Condeixa-a-Nova

ESCOLA BÁSICA DE BOM SUCESSO

Figueira da Foz

ANTES



BREVE DESCRIÇÃO DA INTERVENÇÃO

A proposta de intervenção visou a ampliação e reabilitação da Escola Básica do Bom Sucesso, dotando-a de novas infraestruturas de utilização comum – biblioteca escolar, refeitório, cozinha/copa, sala de professores, cumprindo todas as exigências necessárias para este tipo de programa e garantindo assim o seu bom funcionamento. Foram mantidas as 2 salas de aula do 1º Ciclo do Ensino Básico e na nova ampliação construída, 1 sala de Jardim de Infância.

FICHA TÉCNICA

Nome: Centro Escolar de Bom Sucesso
Localização: Rua da Escola, Bom Sucesso
Capacidade prevista: 2 EB + 1 EPE
Arquitetura | Coordenação do Projeto: DAOM
Data: 12-09-2022

Entidade promotora: Município da Figueira da Foz
Valor base: 1.155.142,08€
Prazo de execução: 300 dias
Investimento total: 1.355.839,40€
Fundo Europeu: 637.201,71€

DEPOIS



Planta do Piso



OUTRAS INTERVENÇÕES



Escola Básica de Abadias



Escola Básica de Abadias



Escola Básica de Abadias



Escola Básica de São Julião Tavadre

ESCOLA BÁSICA ANSELMO DOS SANTOS FERREIRA

Góis



BREVE DESCRIÇÃO DA INTERVENÇÃO

A proposta de intervenção visou a construção de um novo edifício, numa nova localização, para albergar a Escola Básica de Alvares, constituindo um Centro Escolar, atualmente denominado Escola Básica Anselmo dos Santos Ferreira. O equipamento foi projetado de forma a cumprir todas as exigências para o tipo de programa, mantendo as duas salas de aula do ensino básico e criando uma nova sala de atividades para o ensino pré-escolar. Todo o projeto foi de encontro aos princípios básicos da construção sustentável e da arquitetura bioclimática.

FICHA TÉCNICA

Nome: Centro Escolar de Alvares/Escola Básica Anselmo dos Santos Ferreira

Localização: Alvares

Capacidade prevista: 2 EB + 1 EPE

Arquitetura | Coordenação do Projeto: VERDEMAIS, arquitetura bioclimática e construção sustentável

Data: 5/10/2010 (inauguração)

Entidade promotora: Município de Góis

Valor base: 634.295,04€

Prazo de execução: 180 dias

Investimento total: 680.694,27€

Fundo Europeu: 536.359,57€

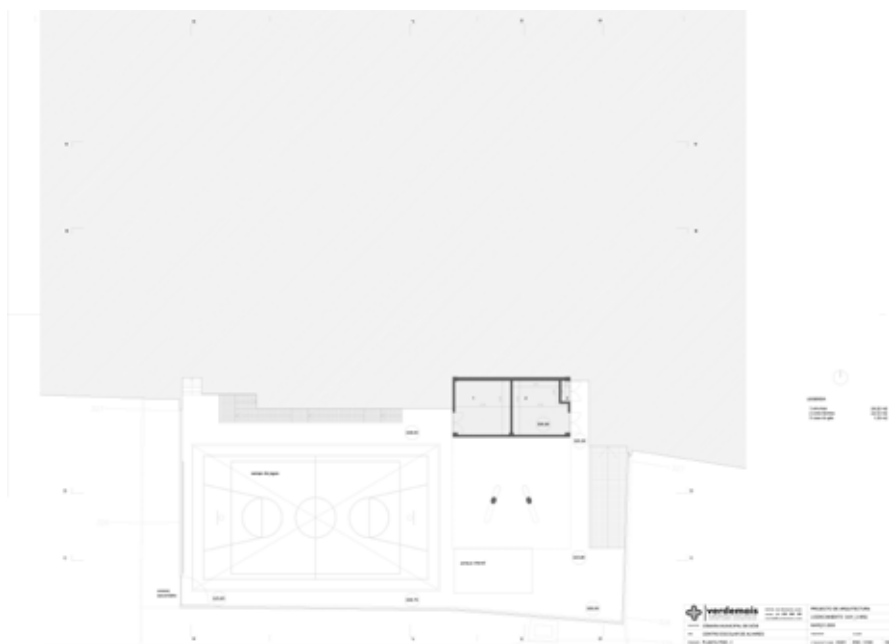

Planta Piso -1



Planta Piso 0

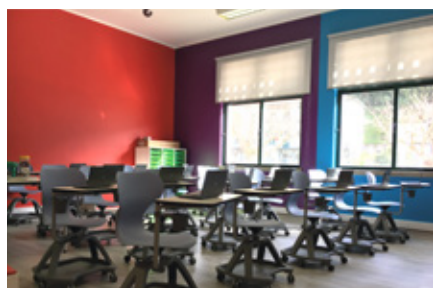

ESCOLA BÁSICA Nº 1 DA LOUSÃ

Lousã



BREVE DESCRIÇÃO DA INTERVENÇÃO

A proposta de intervenção visou a construção de raiz, da Escola Básica Nº 1 da Lousã, esta é constituída por quatro blocos com espaços de sala de aula, salas de expressões, salas de trabalho, instalações sanitárias sala de alunos, biblioteca, auditório, sala polivalente / refeitório. É constituída ainda por um pavilhão gimnodesportivo, balneários, campo de jogos e portaria.

FICHA TÉCNICA

Nome: Escola Básica nº 1 da Lousã
Localização: Rua do Bordão
Capacidade prevista: 12 EB + (13 EB23)
Arquitetura | Coordenação do Projeto: DREC
Data: 2013

Entidade promotora: Município da Lousã
Prazo de execução: 540 dias
Investimento total: 5.170.924,3€
Fundo Europeu: 3.223.136,80€

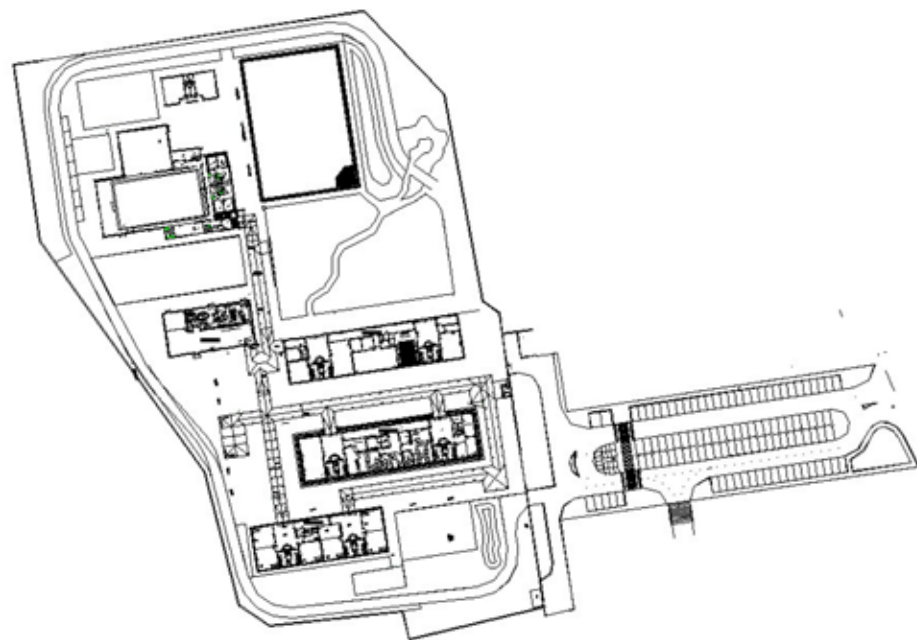

Alçados do Bloco C

Planta Geral

OUTRAS INTERVENÇÕES



Escola Básica de Santa Rita



Escola Básica de Casal de Santo António

ESCOLA BÁSICA Nº1 DE MEALHADA

Mealhada



BREVE DESCRIÇÃO DA INTERVENÇÃO

A proposta de intervenção visou a demolição da escola existente, EB1 de Mealhada, já obsoleta para dar resposta às atuais necessidades letivas e pedagógicas, tendo-se construído, no mesmo local, edifício destinado às valências de Jardim de Infância, com duas salas (50 alunos), e EB1 com 11 salas (275 alunos), e AEC com duas salas (50 alunos).

FICHA TÉCNICA

Nome: Centro Escolar de Mealhada
Localização: Mealhada
Capacidade prevista: 12 EB + 3 EPE
Arquitetura | Coordenação do Projeto: Arquiteto Elói Pereira
Data: setembro de 2013

Entidade promotora: Município de Mealhada
Valor base: 3.110.000,00€
Prazo de execução inicial: 450 dias
Prazo de execução real: 475 dias
Investimento total: 2.659.947,23€
Fundo Europeu: 1.530.431,14€



Planta

OUTRAS INTERVENÇÕES



Escola Básica de Luso



Jardim de Infância de Carqueijo



Jardim de Infância de Canedo



Jardim de Infância de Casal Comba

ESCOLA BÁSICA DE LENTISQUEIRA

Mira



BREVE DESCRIÇÃO DA INTERVENÇÃO

Este projeto visa a integração de 50 alunos. Tem duas salas de aula e uma biblioteca com igual dimensão. Trata-se de uma construção tradicional em alvenaria de tijolo com elementos estruturais em betão armado tendo sido prevista a acessibilidade a pessoas com mobilidade condicionada.

FICHA TÉCNICA

Nome: Polo Educativo da Lentisqueira

Localização: Lentisqueira - Mira

Capacidade prevista: 2 EB

Arquitetura | Coordenação do Projeto: Arq.º Bruno Matias

Data: 01.04.2008

Entidade promotora: Município de Mira

Valor base: 574.000,00€

Prazo de execução: 7 meses

Investimento total: 548.989,91€

Fundo Europeu: 302.586,72€

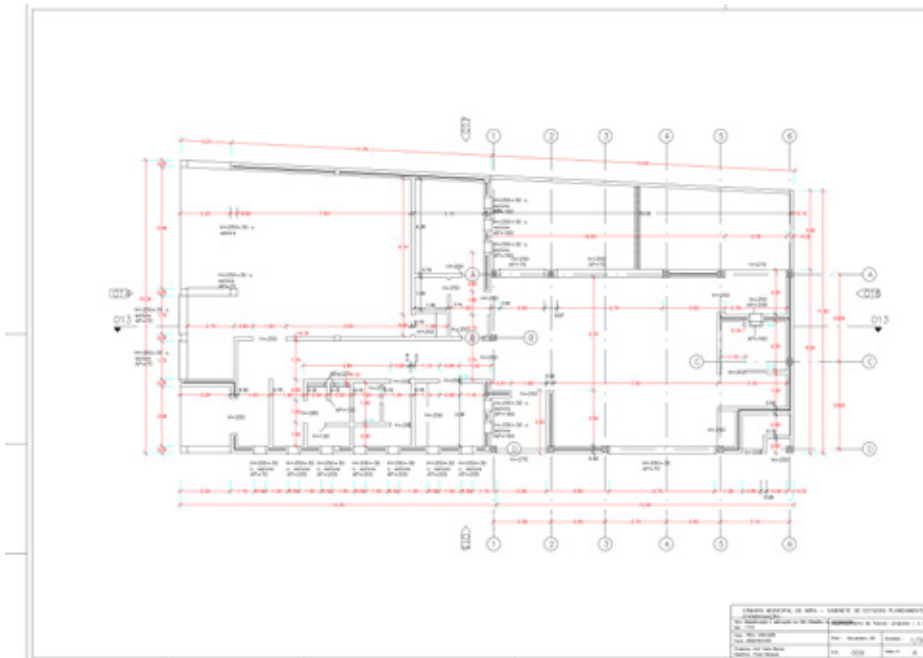

Planta

OUTRAS INTERVENÇÕES



Escola Básica de Portomar



Escola Básica de Seixo



Escola Básica de Casal S. Tomé



Escola Básica de Praia de Mira

ESCOLA BÁSICA DE MIRANDA DO CORVO

Miranda do Corvo



BREVE DESCRIÇÃO DA INTERVENÇÃO

A EB1 de Miranda do Corvo funcionava em desdobramento de horário, não tendo espaços para realização de atividades extra-curriculares, refeitório adequado ao número de alunos, sendo urgente a construção de uma escola nova.

A EB de Miranda é constituída por 14 salas, instalações sanitárias, salas de atividades e polivalente, refeitório, biblioteca, espaço de informática, espaços exteriores amplos cobertos e descobertos, campo de jogos e foi equipada com material e tecnologia “de ponta” ao nível do aquecimento, material didático entre outros equipamentos.

FICHA TÉCNICA

Nome: Centro Educativo de Miranda do Corvo

Localização: Rua Dr. Carlos Mota Pinto - Miranda do Corvo

Capacidade prevista: 12 EB + 2 EPE

Arquitetura | Coordenação do Projeto: Arq. António Pedro Mendonça da Silva Gonçalves - InPlenitus

Entidade promotora: Município de Miranda do Corvo

Valor base: 1.729.000,00€

Prazo de execução: 300 dias

Investimento total: 1.769.040,44€

Fundo Europeu: 1.503.684,37€



Planta Piso térreo



Planta Piso 1

OUTRAS INTERVENÇÕES



Jardim de Infância de Casais de S. Clemente



Jardim de Infância de Casais de S. Clemente



Jardim de Infância de Espinho



Escola Básica de Semide

ESCOLA BÁSICA DE MONTEMOR-O-VELHO

Montemor-o-Velho



BREVE DESCRIÇÃO DA INTERVENÇÃO

O projeto do Centro Educativo de Montemor-o-Velho (1º CEB e Jardim de Infância), cruzou com a intervenção que a Parque Escolar desenvolveu para a Escola Secundária, EB23 Jorge de Montemor-o-Velho e arranjos exteriores.

O edifício é constituído por dois pisos.

O JI e espaços associados foi instalado no piso superior, de nível com a entrada. Neste piso foi também instalada a Biblioteca assim como uma Sala Polivalente. Desenvolve-se neste piso uma área de recreio destinada a esta faixa etária.

No piso inferior foram instaladas as Salas de Aula do 1º CEB e todas as áreas associadas. Neste nível foi também criado um recreio diferenciado dos alunos do 2º e 3º CEB.

FICHA TÉCNICA

Nome: Centro Educativo de Montemor-o-Velho

Localização: Montemor-o-Velho

Capacidade prevista: 14 EB + 6 EPE

Arquitetura | Coordenação do Projeto: PLARQ

Data: novembro de 2008

Entidade promotora: Município de Montemor-o-Velho

Valor base (empreitada): 2.000.000,00€

Prazo de execução: 18 meses

Investimento total: 2.141.914,57€

Fundo Europeu: 1.504.789,92€



Planta de implantação

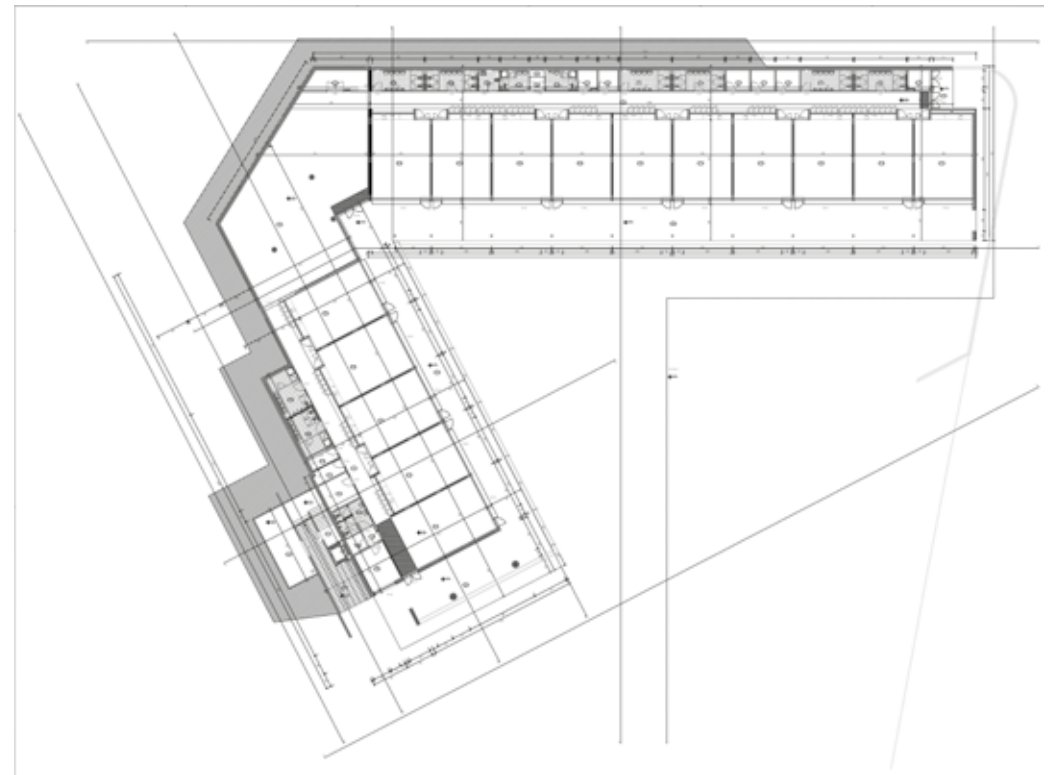

Planta Piso

OUTRAS INTERVENÇÕES



Escola Básica de Pereira



Jardim de Infância de Meãs do Campo

ESCOLA BÁSICA DR. AFONSO ABRANTES

Mortágua



BREVE DESCRIÇÃO DA INTERVENÇÃO

O Centro Educativo de Mortágua reúne todas as crianças do 1º Ciclo do Ensino Básico e Pré-Escolar do concelho num equipamento integrado e tem uma capacidade máxima para 624 crianças, distribuídas da seguinte forma: 1º Ciclo do Ensino Básico (EB1) – 384 crianças; Jardim de Infância – 240 crianças; Creche. Todo o complexo desenvolve-se num único piso, sendo constituído por vários núcleos funcionais distintos: EB1 (24 Salas aula), Núcleo Central, Jardim de Infância (10 Salas aulas) e Creche.

FICHA TÉCNICA

Nome: Centro Educativo de Mortágua – Dr. Afonso Abrantes
Localização: Loteamento Municipal Urbano da Área da Cerâmica de Mortágua - Zona da Gândara
Capacidade prevista: 24 EB + 10 EPE
Arquitetura: Carlos Santos-Arquitetos, Lda.
Data: 25/05/2008

Entidade promotora: Município de Mortágua
Investimento Total: 7.600.000,00€
Fundo Europeu: 3.608.945,41€



ESCOLA BÁSICA DE NOGUEIRA DO CRAVO

Oliveira do Hospital

ANTES



BREVE DESCRIÇÃO DA INTERVENÇÃO

A proposta de intervenção visou a ampliação da Escola Básica de Nogueira do Cravo, dotando-a de novas infraestruturas e cumprindo todas as exigências necessárias para este tipo de programa garantindo assim o seu bom funcionamento. Serão mantidas as 4 salas de aula do 1º Ciclo e na nova ampliação serão construídas 2 salas de aula do 1º Ciclo e as 3 salas de Jardim de Infância.

FICHA TÉCNICA

Nome: Centro Escolar de Nogueira do Cravo
Localização: Nogueira do Cravo
Capacidade prevista: 6 EB + 3 EPE
Arquitetura | Coordenação do Projeto: Carlos Santos
Data: outubro 2010

Entidade promotora: Município de Oliveira do Hospital
Valor base: 1.260.142,10€
Prazo de execução: 450 dias
Investimento total: 1.400.000,00€
Fundo Europeu: 1.071.120,80€

DEPOIS

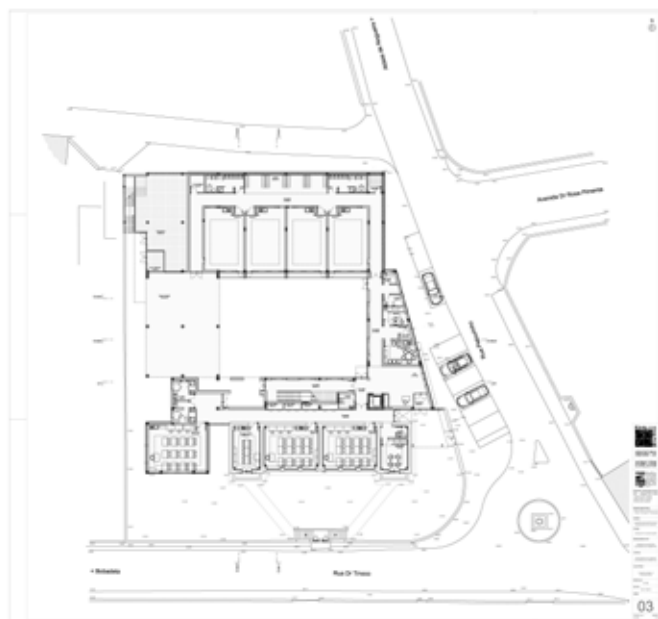

Planta Piso 0

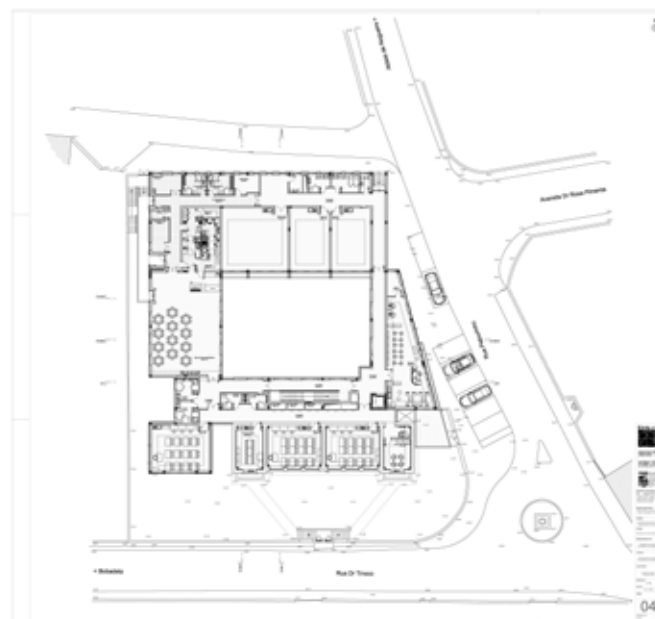

Planta Piso 1

OUTRAS INTERVENÇÕES



Escola Básica de Oliveira do Hospital



Escola Básica de Oliveira do Hospital

ESCOLA BÁSICA E SECUNDÁRIA ESCALADA

Pampilhosa da Serra

ANTES



BREVE DESCRIÇÃO DA INTERVENÇÃO

A proposta de intervenção visou a ampliação da Escola Básica e Secundária Escalada, Pampilhosa da Serra, dotando-a de acessibilidade adequada, novo campo de jogos e parque infantil e cumprindo todas as exigências necessárias para este tipo de programa garantindo assim o seu bom funcionamento. Serão mantidas as 14 salas de aula existentes e na ampliação serão construídas 5 salas.

FICHA TÉCNICA

Nome: Escola Básica e Secundária Escalada, Pampilhosa da Serra

Localização: Rua Monsenhor Nunes Pereira, 3320-206 Pampilhosa da Serra

Capacidade prevista: 4 EB + 1 EPE + (14 EB)

Arquitetura | Coordenação do Projeto: Central Projectos, Lda
Data: agosto de 2016

Entidade promotora: Município de Pampilhosa da Serra

Investimento Total: 785.858,21€

Fundo Europeu: 730.060,65€

DEPOIS

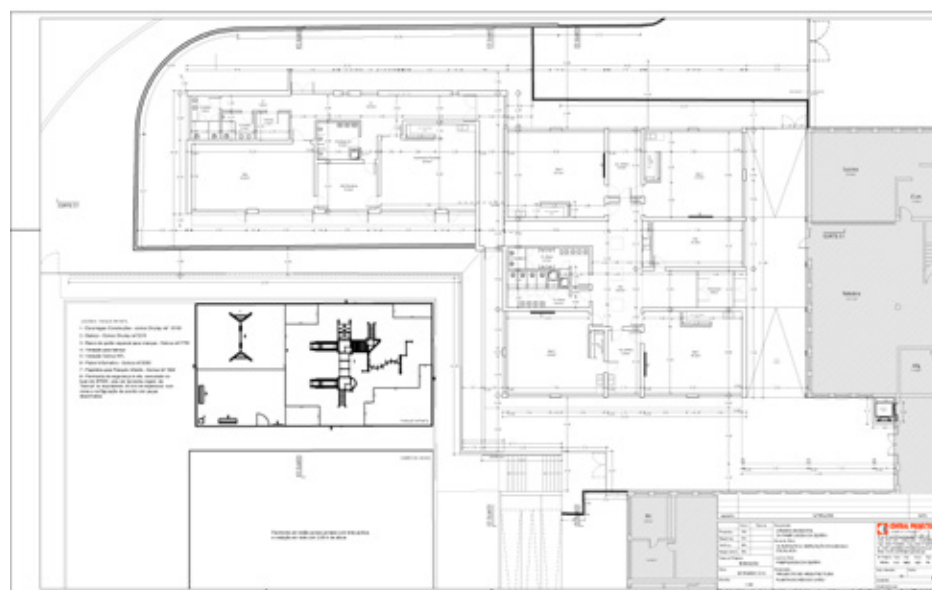

Planta do rés do chão



OUTRAS INTERVENÇÕES



Escola Básica D. Eurico Dias Nogueira

ESCOLA BÁSICA DE FIGUEIRA DE LORVÃO

Penacova



BREVE DESCRIÇÃO DA INTERVENÇÃO

O projeto que se apresenta visa a construção de um Centro Educativo que contempla o Jardim de Infância existente e escola de Ensino Básico agora construído, no qual, foram considerados Aquisição de terrenos, elaboração de projeto de execução da construção, empreitada, aquisição de serviços de fiscalização e coordenação de segurança em obra e aquisição de equipamento básico e informático. O novo edifício distribui-se pelos espaços de ensino e de apoio, espaços sociais, espaços de apoio geral e espaços exteriores, nos quais se destacam: 4 salas de aulas com espaços de educação plástica anexas, biblioteca, sala polivalente/refeitório, 2 salas de AEC, ginásio interior, recreios interiores e exteriores, e campo de jogos.

FICHA TÉCNICA

Nome: Centro Escolar de Figueira de Lorvão
Localização: Figueira de Lorvão, Penacova
Capacidade prevista: 4 EB + 2 EPE
Arquitetura | Coordenação do Projeto: Carlos Santos - Arquitetura e Urbanismo, Lda.
Data: 2/12/2019

Entidade promotora: Município de Penacova
Valor base: 1.515.800,00€
Prazo de execução: 1099 dias
Investimento total: 2.173.978,35€
Fundo Europeu: 1.293.797,16€



Planta de arranjos exteriores



Cortes



ESCOLA BÁSICA DE CUMIEIRA

Penela

ANTES



BREVE DESCRIÇÃO DA INTERVENÇÃO

A proposta de intervenção visou ampliar as instalações da Escola Básica da Cumieira, possibilitando a consolidação do preceito de proximidade das valências de Jardim de Infância e de Ensino Básico no mesmo edifício, dimensionando as instalações para novos desafios curriculares e de complemento curricular, coniventes com o Plano Estratégico Educativo de Penela (PEEP).

FICHA TÉCNICA

Nome: Centro Escolar da Cumieira

Localização: Cumieira, Penela

Capacidade prevista: 2 EB + 1 EPE

Arquitetura | Coordenação do Projeto: GPUP – Gabinete de Planeamento Urbanístico e Projetos da Camara Municipal de Penela

Data: 2022

Entidade promotora: Município de Penela

Valor base: 619.895,42€

Prazo de execução: 714 dias

Investimento total: 626.283,08€

Fundo Europeu: 381.595,15€

DEPOIS

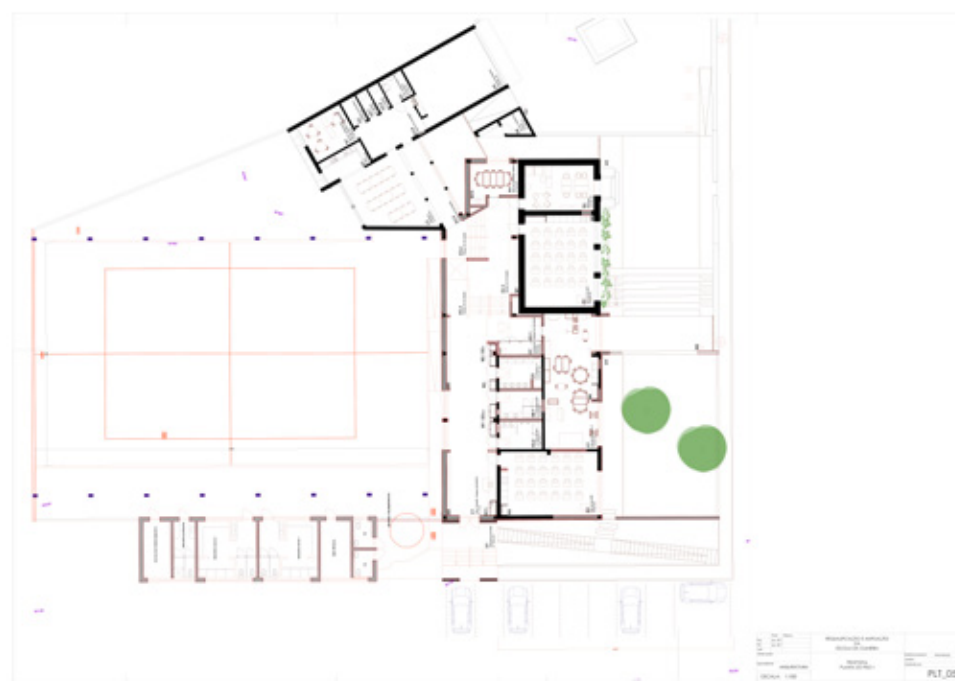

Planta Piso 1

OUTRAS INTERVENÇÕES

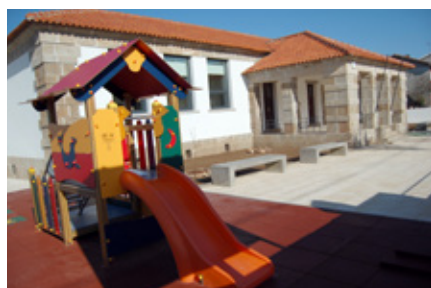

Escola Básica de Espinhal



Escola Básica de Espinhal



Escola Básica Infante D. Pedro



Escola Básica Infante D. Pedro

ESCOLA BÁSICA DE SOURE

Soure

ANTES



BREVE DESCRIÇÃO DA INTERVENÇÃO

A intervenção consiste na construção de um edifício em Soure, dentro dos limites da EB Soure, com uma tipologia de três salas de atividades para Jardim de Infância, uma sala polivalente, copa, sanitários para crianças, adultos e para pessoas com mobilidade reduzida. Na intervenção estão contemplados espaços verdes, com pendentes pouco inclinados e piso adequado à frequência das crianças. Está também considerado o acesso ao módulo da EB onde funciona o bar e o refeitório.

FICHA TÉCNICA

Nome: Centro Escolar de Soure

Localização: Soure

Capacidade prevista: 3 EPE

Arquitetura | Coordenação do Projeto:

Data: setembro 2018

Entidade promotora: Município de Soure

Valor base: 406.000,00€

Prazo de execução: 365 dias

Investimento total: 506.905,53€

Fundo Europeu: 442.549,52€

DEPOIS

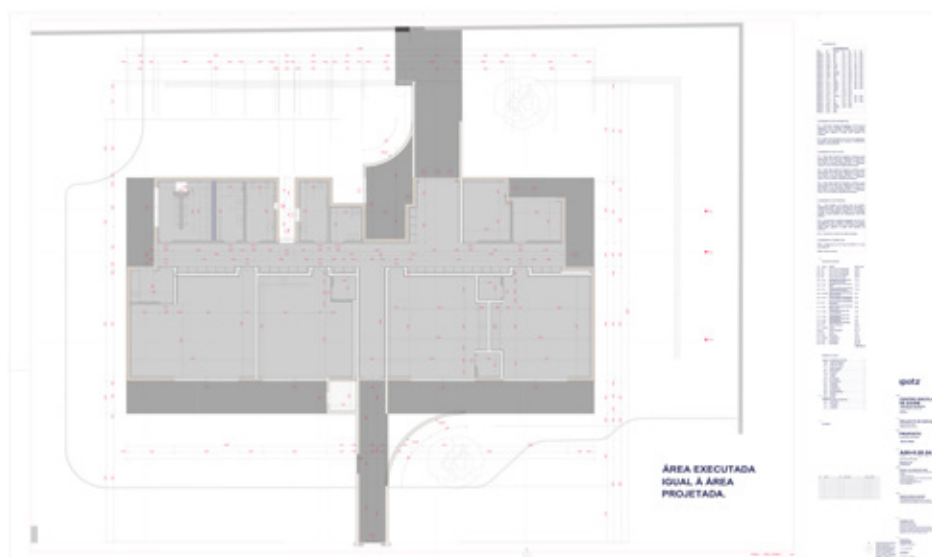

Planta Piso 0



OUTRAS INTERVENÇÕES



Escola Básica de Degracias



Escola Básica de Granja do Ulmeiro



Escola Básica de Marco, Coles de Samuel

ESCOLA BÁSICA SANTA MARIA MAIOR

Tábua



BREVE DESCRIÇÃO DA INTERVENÇÃO

A proposta de intervenção visou na Construção do Centro Educativo de Tábua – Centro Escolar Santa Maria Maior, composto por quatro componentes: empreitada, equipamentos informáticos, mobiliário escolar e unidades de recreio, cumprindo todas as exigências necessárias para este tipo de programa garantindo assim o seu bom funcionamento. Na empreitada foram executadas: 12 salas de aulas, 1 refeitório, 1 biblioteca, 1 sala de professores, 1 cozinha, 1 secretaria, 1 sala de direção e um espaço de lazer exterior.

FICHA TÉCNICA

Nome: Centro Escolar Santa Maria Maior
Localização: Tábua
Capacidade prevista: 12 EB
Arquitetura | Coordenação do Projeto: Arquitetura e Urbanismo, Lda – Carlos Santos
Data: 2010

Entidade promotora: Município de Tábua
Valor base: 2.100.000,00€
Prazo de execução: 540 dias
Investimento total: 2.217.044,33€
Fundo Europeu: 1.645.766,07€



Planta de arranjos exteriores

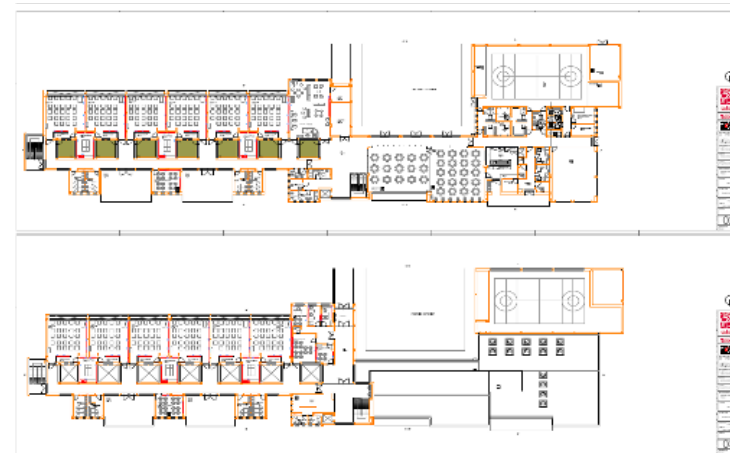

Planta Pisos

OUTRAS INTERVENÇÕES



Escola Básica de Mourinho



Jardim de Infância de Candosa



Jardim de Infância de Mourinho

ESCOLA BÁSICA DE VILA NOVA DE POIARES

Vila Nova de Poiares

ANTES



BREVE DESCRIÇÃO DA INTERVENÇÃO

A intervenção visou a ampliação da Escola Básica de Poiares Santo André, dotando-a de novas infraestruturas e cumprindo todas as exigências necessárias para este tipo de programa garantindo assim o seu bom funcionamento. Foi alterada a utilização nas instalações antigas, no rés do chão funciona a sala de professores, atendimento, gabinetes e biblioteca. No piso superior encontram-se salas de aula atividades letivas complementares e sala de trabalho dos professores. No novo edifício funcionam as restantes infraestruturas escolares, salas de aulas, pavilhão desportivo, cozinha, refeitório, sala polivalente/ginásio e balneários.

FICHA TÉCNICA

Nome: Centro Escolar de Poiares Santo André

Capacidade prevista: 8 EB + 3 EPE

Arquitetura | Coordenação do Projeto:

Data: 01/10/2011

Entidade promotora: Município de Vila Nova de Poiares

Prazo de execução: 664 dias

Investimento total: 1.761.358,65€

Fundo Europeu: 1.497.154,88€

DEPOIS



Planta Piso 1



OUTRAS INTERVENÇÕES



Escola Básica de Arrifana



Escola Básica de Arrifana



Escola Básica de São Miguel de Poiares



COMUNIDADE INTERMUNICIPAL
DAS **BEIRAS E SERRA DA ESTRELA**

Almeida
Belmonte
Celorico da Beira
Covilhã
Fornos de Algodres
Fundão
Gouveia
Guarda
Manteigas
Mêda
Pinhel
Sabugal
Seia
Trancoso

ESCOLA BÁSICA E SECUNDÁRIA DE VILAR FORMOSO

Almeida

ANTES



BREVE DESCRIÇÃO DA INTERVENÇÃO

A proposta de intervenção visou a reabilitação da Escola Básica e Secundária de Vilar Formoso (Almeida), cujos edifícios apresentavam já sinais de alguma degradação e simultaneamente procurou introduzir melhorias do ponto de vista da eficiência energética. Incluía também a instalação do Jardim de Infância com capacidade para 25 crianças no Rés-do-Chão do Bloco C e a criação do respetivo espaço lúdico exterior. Com a intervenção possibilitou-se melhores condições no processo de aprendizagem e ensino aos Ensinos Básicos e Secundários, ao mesmo tempo que se criou a nova valência do Jardim de Infância.

FICHA TÉCNICA

Nome: Escola Básica e Secundária de Vilar Formoso

Localização: Vilar Formoso

Capacidade prevista: 4 EB + 2 EPE + (18 EB23S)

Coordenação do Projeto: Município de Almeida

Data: 2016

Entidade promotora: Município de Almeida

Valor base: 266.853,22€ (78.253,22€ Jardim de Infância)

Prazo de execução: 191 dias (90 dias Jardim de Infância)

Investimento total: 246.301,14€ (63.949,51€ Jardim de Infância)

Fundo Europeu: 183.224,84€

DEPOIS

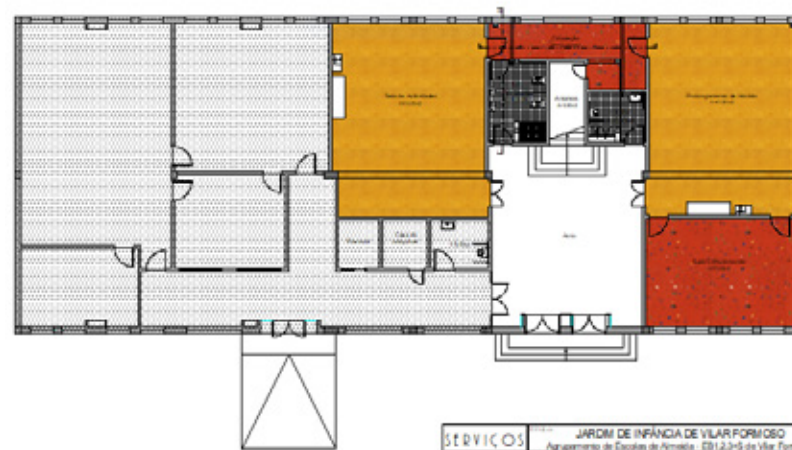

Planta Piso 1



ESCOLA BÁSICA CENTRO EDUCATIVO DE BELMONTE

Belmonte

ANTES



BREVE DESCRIÇÃO DA INTERVENÇÃO

A proposta de intervenção visou a requalificação do Centro Escolar de Belmonte, remodelando a cobertura, substituindo a iluminação para led, colocação de sistema de aquecimento por caldeira a pellets, remodelação do campo de jogos, implementação de painéis fotovoltaicos, ampliação do alpendre de proteção a passagem de pessoas e reparação do muro de vedação, tendo como parâmetros orientadores a realidade física do edifício bem como o seu conforto, funcionalidade e eficiência energética.

FICHA TÉCNICA

Nome: Centro Escolar de Belmonte

Localização: Belmonte

Capacidade prevista: 8 EB + 2 EPE

Coordenação do Projeto: Célula Consensual – Atividade de Engenharia

Data: 16.03.2023

Entidade promotora: Município de Belmonte

Valor base: 293.025,32€

Prazo de execução: 120 dias

Investimento total: 367.799,05€

Fundo Europeu: 312.629,19€

DEPOIS



COBERTURA

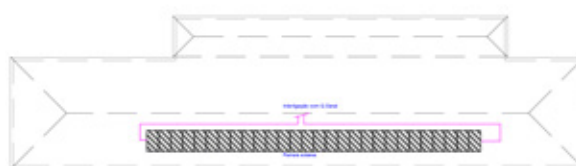

LEGENDA	
[Symbol]	Área de Cobertura
[Symbol]	Área de Instalação
[Symbol]	Área de Manutenção
[Symbol]	Área de Acesso
[Symbol]	Área de Estacionamento

PISO 1



PISO 0

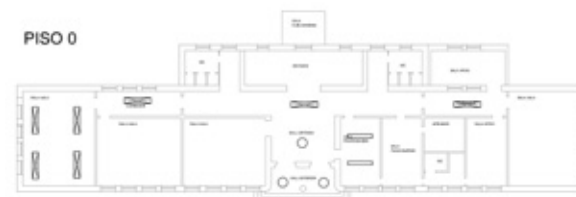

CÉLULA ESCOLAR	
MUNICÍPIO DE BELMONTE	
PROJETO: REQUALIFICAÇÃO DO CENTRO ESCOLAR	
INTERVENÇÃO:	ESTRUTURA
PLANEJAMENTO DE LUMINÁRIOS E PAINÉIS FOTOVOLTAICOS	EDIFICAÇÃO
PROJETO:	INSTALAÇÃO
INSTALAÇÃO DE LUMINÁRIOS E PAINÉIS FOTOVOLTAICOS	RECONSTRUÇÃO
PROJETO:	RECONSTRUÇÃO
INSTALAÇÃO DE LUMINÁRIOS E PAINÉIS FOTOVOLTAICOS	RECONSTRUÇÃO
PROJETO:	RECONSTRUÇÃO
INSTALAÇÃO DE LUMINÁRIOS E PAINÉIS FOTOVOLTAICOS	RECONSTRUÇÃO
PROJETO:	RECONSTRUÇÃO
INSTALAÇÃO DE LUMINÁRIOS E PAINÉIS FOTOVOLTAICOS	RECONSTRUÇÃO
PROJETO:	RECONSTRUÇÃO

Planta de cobertura, Piso 0 e Piso 1

OUTRAS INTERVENÇÕES



Escola Básica de São Marcos



Escola Básica de São Marcos



Escola Básica de São Marcos

ESCOLA BÁSICA DE SANTA LUZIA

Celorico da Beira

ANTES



BREVE DESCRIÇÃO DA INTERVENÇÃO

A proposta de intervenção visou a ampliação da Escola Básica de Santa Luzia, cumprindo todas as exigências necessárias para este tipo de programa, através da criação de melhores condições de conforto e funcionalidade que permitam satisfazer as atuais exigências regulamentares para instalações escolares. Mantiveram-se as 4 salas de aula do 1º Ciclo, criaram-se novos espaços e apetrecharam-se com mobiliário escolar e equipamento informático.

FICHA TÉCNICA

Nome: Escola Básica de Santa Luzia
Localização: Celorico da Beira
Capacidade prevista: 4 EB
Arquitetura | Coordenação do Projeto:
Data: 07/03/2018

Entidade promotora: Município de Celorico da Beira
Valor base: 323.319,32€
Prazo de execução: 365 dias
Investimento total: 322.705,72€
Fundo Europeu: 284.352,71€

DEPOIS

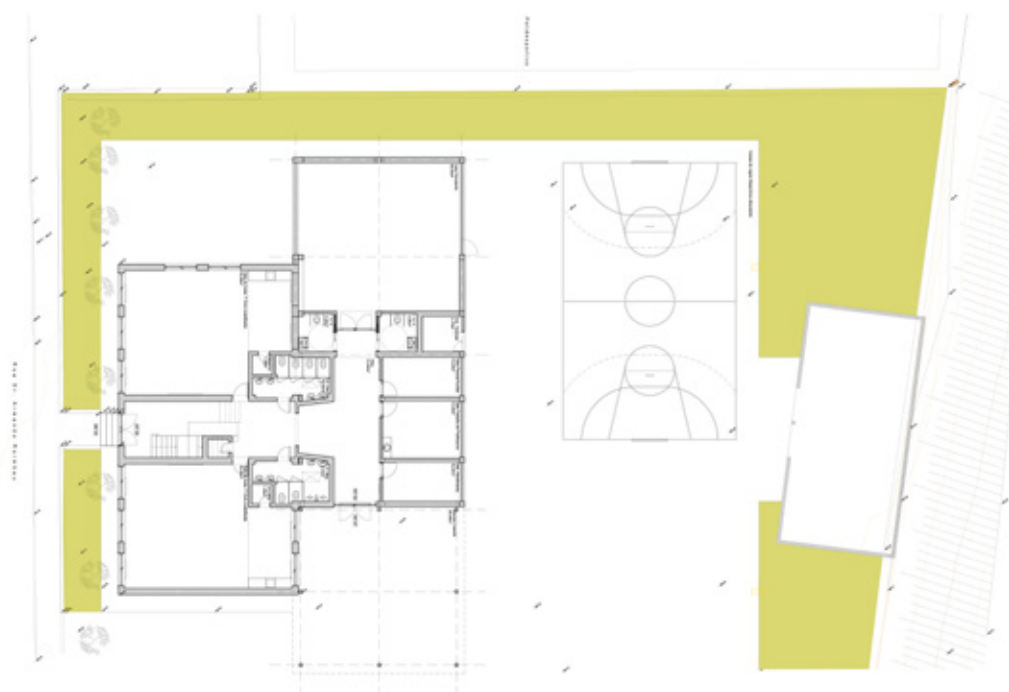

Planta

OUTRAS INTERVENÇÕES



Escola Básica de São Pedro



Jardim de Infância de Santa Luzia

ESCOLA BÁSICA DO TEIXOSO

Covilhã

ANTES



BREVE DESCRIÇÃO DA INTERVENÇÃO

A proposta de intervenção visou a requalificação da Escola Básica do Teixoso. Os trabalhos realizados na Escola dizem respeito à reabilitação das carpintarias existentes, trabalhos de pintura em paredes interiores e tectos, trabalhos de pintura em paredes exteriores, reabilitação da cobertura existente incluindo tratamento térmico (lã de rocha), reabilitação da Cantina, aplicação de equipamentos de Segurança contra Incêndios, substituição da rede elétrica e de iluminação do edifício. Com a execução do presente projeto é também promovida a substituição de mobiliário existente, a aquisição de material didático, bem como a aquisição e substituição dos equipamentos informáticos existentes e melhoria das redes de informação e comunicação.

FICHA TÉCNICA

Nome: Agrupamento de Escolas do Teixoso

Localização: Teixoso

Capacidade prevista: 6 EB

Arquitetura | Coordenação do Projeto: Câmara Municipal da Covilhã

Data: 30/09/2021

Entidade promotora: Município da Covilhã

Valor base: 97.000,00€

Prazo de execução: 90 dias

Investimento total: 112.490,55€

Fundo Europeu: 84.398,26€

DEPOIS

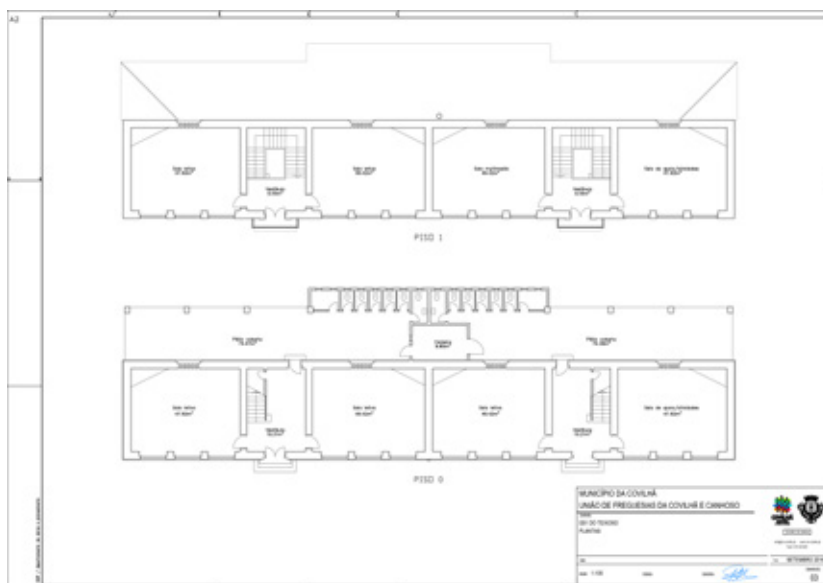

Planta Piso 0 e Piso 1



OUTRAS INTERVENÇÕES



Escola Básica de Canhoso



Escola Básica de Penedos Altos



Escola Básica de Pêro da Covilhã

ESCOLA BÁSICA DE FORNOS DE ALGODRES

Fornos de Algodres



BREVE DESCRIÇÃO DA INTERVENÇÃO

A proposta de intervenção visou a remodelação e ampliação das instalações da Escola Básica do 1.º Ciclo e do Jardim de Infância de Fornos de Algodres, para neles funcionar o Centro Escolar. O novo Centro Escolar é constituído por um corpo principal com oito salas de aulas, distribuídas por dois pisos, e por um novo corpo que inclui um laboratório, biblioteca, sala de professores, sala polivalente e refeitório. O Jardim de Infância foi integrado através de um novo corpo que o liga à Escola Básica do 1.º Ciclo, sendo constituído por três salas de atividades, uma sala polivalente, duas salas de apoio, sala de educadores e infraestruturas de apoio. Foram ainda criadas as acessibilidades para pessoas com mobilidade reduzida e realizados arranjos exteriores, com criação de zonas de jogos. Foi, ainda, apetrechado com novo equipamento informático, mobiliário e material didático.

FICHA TÉCNICA

Nome: Centro Escolar de Fornos de Algodres

Localização: E.N. 16 – Fornos de Algodres

Capacidade prevista: 8 EB + 3 EPE

Arquitetura | Coordenação do Projeto: Sítios e Formas

Data: setembro 2011

Entidade promotora: Município de Fornos de Algodres

Valor base: 1.833.463,18€

Prazo de execução: 365 dias

Investimento total: 1.573.765,40€

Fundo Europeu: 1.244.668,50€

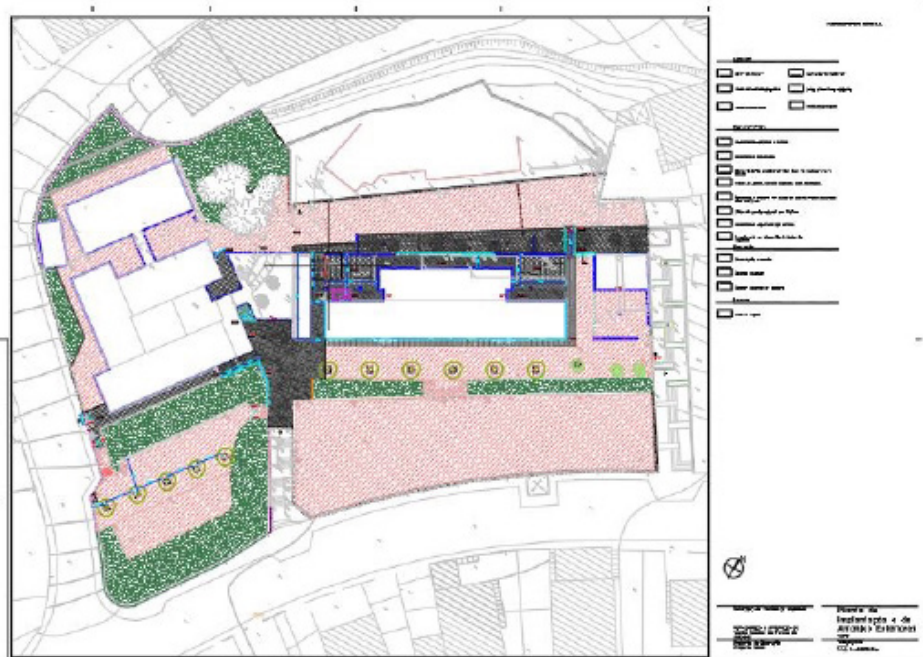

Planta de implementação

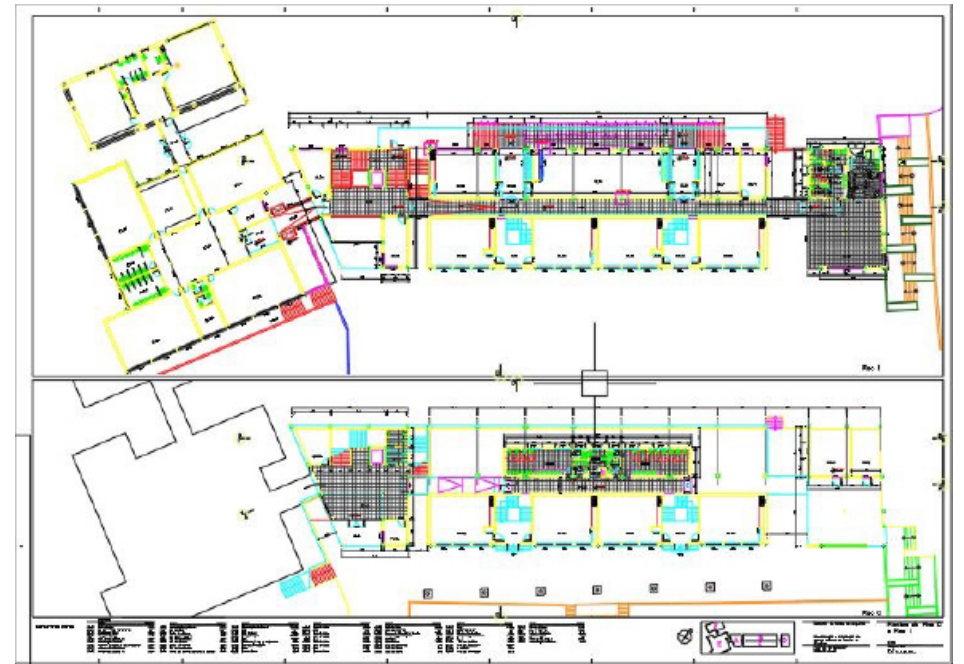

Planta do Piso

ESCOLA BÁSICA DE TÍLIAS

Fundão

ANTES



BREVE DESCRIÇÃO DA INTERVENÇÃO

A proposta de intervenção visou a requalificação e apetrechamento da Escola Básica das Tílias, dotando-a de novas infraestruturas e cumprindo todas as exigências necessárias para este tipo de programa garantindo assim o seu bom funcionamento. Serão mantidas as 6 salas de aula do 1º Ciclo e uma extensão da área coberta existente.

FICHA TÉCNICA

Nome: Escola Básica de Tílias
Localização: União das freguesias de Fundão, Valverde, Donas, Aldeia de Joanes e Aldeia Nova do Cabo
Capacidade prevista: 6 EB
Arquitetura | Coordenação do Projeto: Ana Isabel Aranda e Cunha Vidal
Data: 19-10-2016

Entidade promotora: Município do Fundão
Valor base: 153.700,00€
Prazo de execução: 90 dias
Investimento total: 144.597,07€
Fundo Europeu: 84.387,00€

DEPOIS

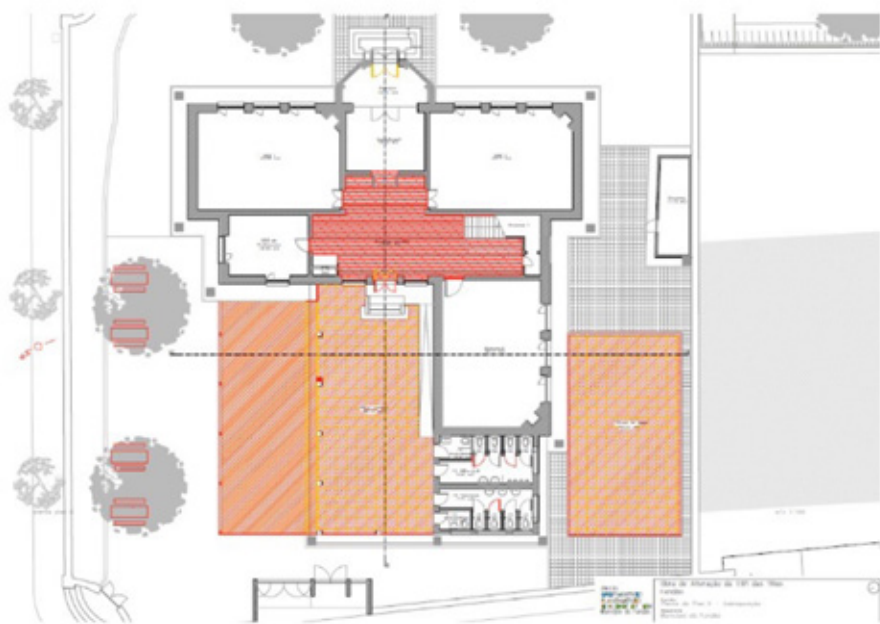

Planta Piso 0



Planta Piso 1

OUTRAS INTERVENÇÕES



Escola Básica de Donas



Escola Básica de Santa Teresinha



Escola Básica de Alpedrinha



Jardim de Infância de Fundão

ESCOLA BÁSICA DE MOIMENTA DA SERRA

Gouveia

ANTES



BREVE DESCRIÇÃO DA INTERVENÇÃO

A proposta de intervenção visou a Reabilitação e Modernização das Instalações Escolares e de Formação a ampliação da Escola Básica JI/EB1 de Moimenta da Serra, dotando-a de novas infraestruturas e cumprindo todas as exigências necessárias para este tipo de programa garantindo assim o seu bom funcionamento. A escola Básica disponibiliza atualmente 4 salas, com ampliação para mais duas salas de aula, sala de atividades, sala de refeições e sala polivalente. Atualmente encontra-se a funcionar com 4 salas do ensino de 1º Ciclo e 3 salas de ensino pré-escolar.

FICHA TÉCNICA

Nome: Centro Escolar de Moimenta da Serra
Localização: Moimenta da Serra - Gouveia
Capacidade prevista: 4 EB + 3 EPE
Arquitetura | Coordenação do Projeto: João Maria de Almeida Lima Falcão e Cunha - Arquiteto
Data: 21-01-2022

Entidade promotora: Município de Gouveia
Valor base: 544.827,11€
Prazo de execução: 338 dias com prorrogação de 191 dias
Investimento total: 505.157,20€
Fundo Europeu: 376.279,25€

DEPOIS

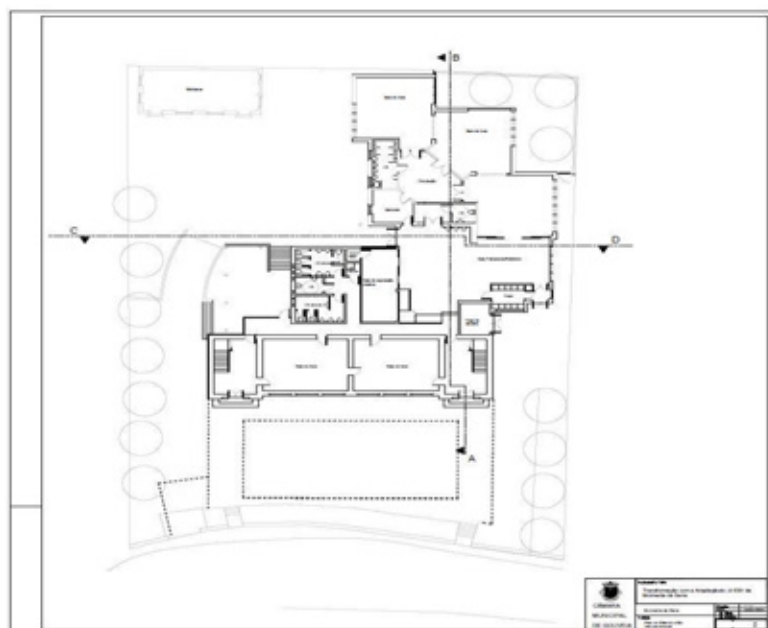

Planta



ESCOLA BÁSICA DE PORTO DA CARNE

Guarda



BREVE DESCRIÇÃO DA INTERVENÇÃO

O Centro Escolar do Vale do Mondego localiza-se na freguesia do Porto da Carne, na Guarda.

Trata-se um edifício desenhado pelo arquiteto Tony Martins. Atualmente o Centro Escolar pertencente ao Agrupamento de Escolas da Sé.

O complexo educativo foi projetado para receber os alunos das freguesias de Porto da Carne, Cavadoude, Aldeia Viçosa, Vila Cortez do Mondego, Pêro Soares, Vila Soeiro e Mizarela, todas localizadas no Vale do Mondego.

O Centro Escolar é constituído por 5 salas para os alunos do 1.º ciclo do ensino básico (100 alunos à data da construção) e três para o ensino pré-escolar (75 crianças à data da construção), estando também apetrechado com refeitório/salas polivalentes, cozinha, área de recursos/biblioteca, entre outras valências.

FICHA TÉCNICA

Nome: Centro Escolar Vale do Mondego

Localização: Porto da Carne - Guarda

Capacidade prevista: 5 EB + 3 EPE

Arquitetura | Coordenação do Projeto: Arqt.º Tony Martins

Data: 2010

Entidade promotora: Município de Guarda

Valor base: 1.494.720,24€

Prazo de execução: 365 dias

Investimento total: 1.170.021,00€

Fundo Europeu: 1.096.943,41€

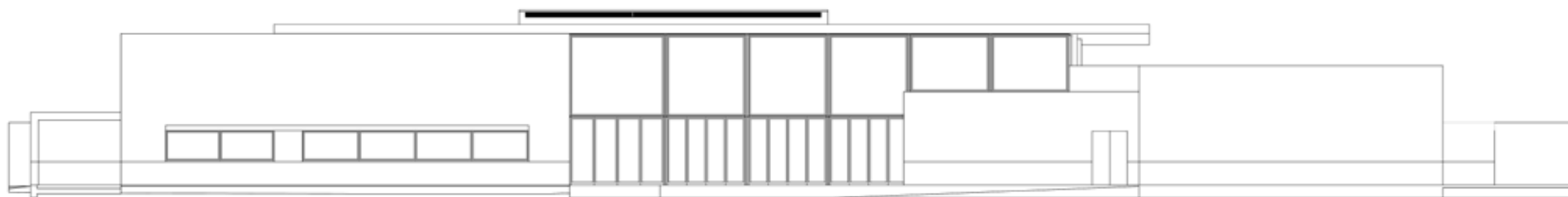

Alçado

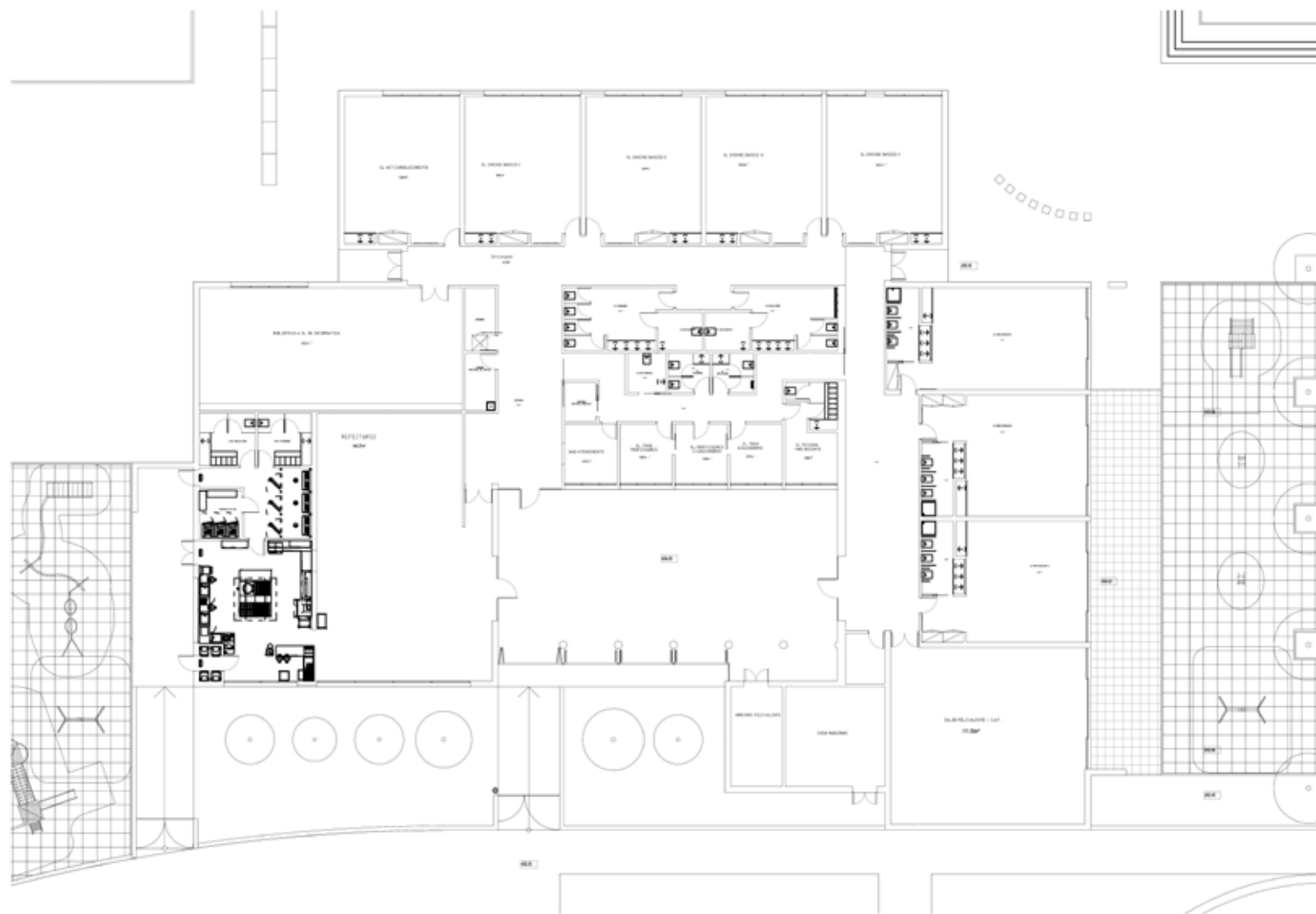

Planta

OUTRAS INTERVENÇÕES



Escola Básica de Bonfim



Escola Básica de Santa Zita



Jardim de Infância Bairro da Luz



Jardim de Infância da Sé

ESCOLA BÁSICA DE MANTEIGAS

Manteigas

ANTES



BREVE DESCRIÇÃO DA INTERVENÇÃO

A intervenção no edifício do pré-escolar terá melhoramentos, essencialmente, em conforto térmico como exemplo cobertura, isolamento de paredes exteriores, substituição de caixilharia. Já no edifício do 1.º ciclo, a reabilitação é substituição do pavimento e pinturas interiores. O sistema de aquecimento será trocado por um equipamento de energia renovável a pellet's. As salas de aula serão modernizadas com novo mobiliário e material didático.

FICHA TÉCNICA

Nome: Agrupamento de Escolas de Manteigas
Localização: Manteigas
Capacidade prevista: 6 EB + 2 EPE
Coordenação do Projeto: João Carvalhinho
Data: 2019

Entidade promotora: Município de Manteigas
Valor base: 197.991,76€
Prazo de execução: 910
Investimento total: 210.191,80€
Fundo Europeu: 160.395,27€

DEPOIS

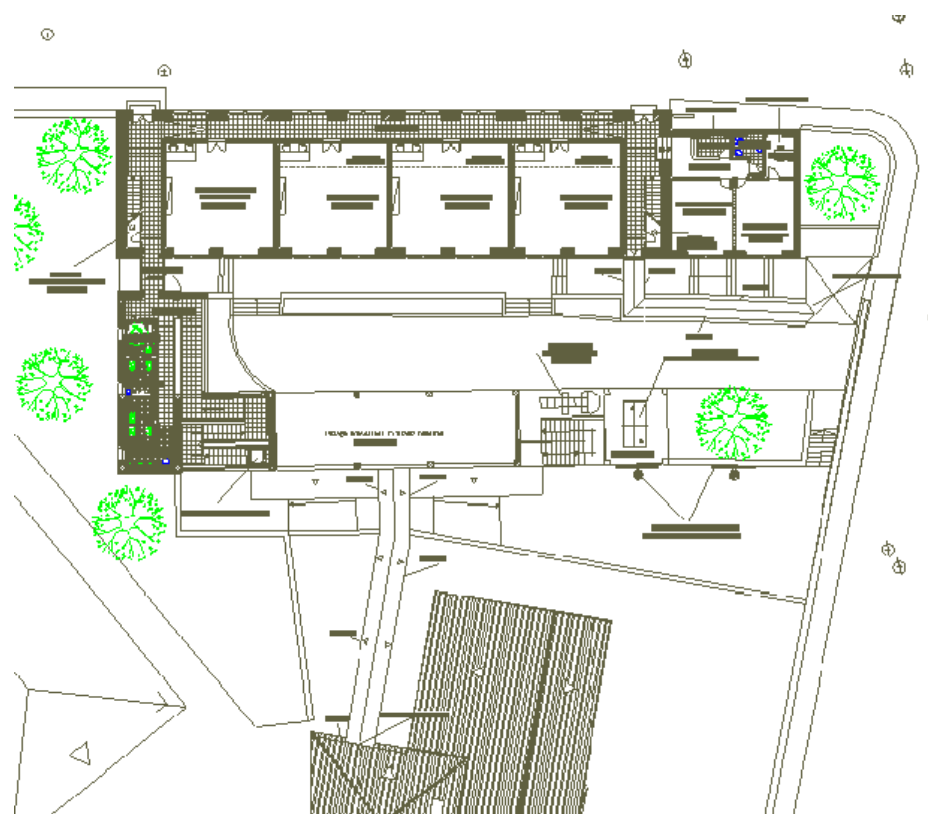

Planta

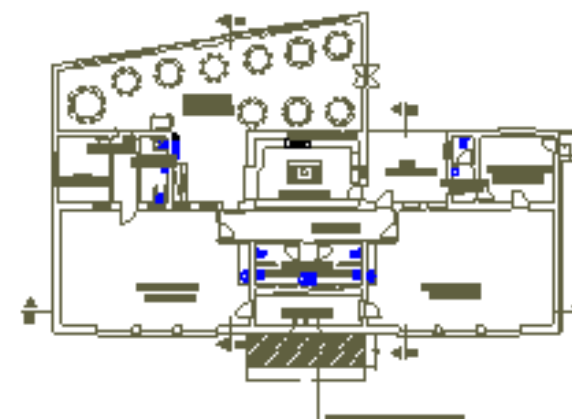

Planta e Alçados

ESCOLA BÁSICA DE MÊDA

Mêda



BREVE DESCRIÇÃO DA INTERVENÇÃO

Pretendeu-se construir um Edifício no lote contíguo à Escola E B 2 e 3 de Mêda para a nova Escola E B 1. O edifício tem a sua entrada e alçado principal voltado a Este, voltado ao conjunto de Edifícios que compõem a Escola E B 2 e 3 sendo parte integrante de todo o Complexo Escolar, ou seja, compartilha e dá a partilhar os espaços e os equipamentos, reduzindo assim meios físicos e humanos.

Devido a este conceito de partilha de meios, o Novo Edifício não necessita de Portaria, Secretaria, Sala Polivalente/Refeitório, Cozinha, Vestiários do Pessoal não Docente e Pavilhão Polidesportivo. Em contrapartida possui um Anfiteatro, que é uma lacuna do actual Centro Escolar.

FICHA TÉCNICA

Nome: Centro Escolar EB 1 de Mêda

Localização: Mêda

Capacidade prevista: 9 EB

Arquitetura | Coordenação do Projeto: Arq. Paulo Vaz Simão

Data: 28 de Janeiro de 2009

Entidade promotora: Município de Mêda

Valor base: 751.436,90€

Prazo de execução: 365 dias

Investimento total: 1.470.289,00€

Fundo Europeu: 1.075.846,54€



Planta de implementação



Alçados



ESCOLA BÁSICA Nº1 DE PINHEL

Pinhel

ANTES



BREVE DESCRIÇÃO DA INTERVENÇÃO

A intervenção incidiu sobretudo na requalificação de espaços específicos, mas também em arranjos interiores e exteriores no sentido de melhorar o esquema funcional e a eficiência energética do conjunto, bem como satisfazer as atuais exigências que recaem sobre uma escola.

No interior do edifício foram substituídos pavimentos, tetos falsos, portas, caixilharias, infraestruturas de águas e esgotos e instalações sanitárias. No exterior, os pavimentos do campo de jogos e do campo de recreio também foram completamente renovados.

FICHA TÉCNICA

Nome: Escola Básica nº 1 de Pinhel

Localização: Rua Padre Pedro Maria Aguilar

Capacidade prevista: 10 EB

Arquitetura | Coordenação do Projeto: João de Jesus Martins Marujo

Data: 2018

Entidade promotora: Município de Pinhel

Valor base: 351.095,00€

Valor da Adjudicação: 285.000,00€

Prazo de execução: 120 dias

Investimento total: 500.000,00€

Fundo Europeu: 323.772,70€

DEPOIS

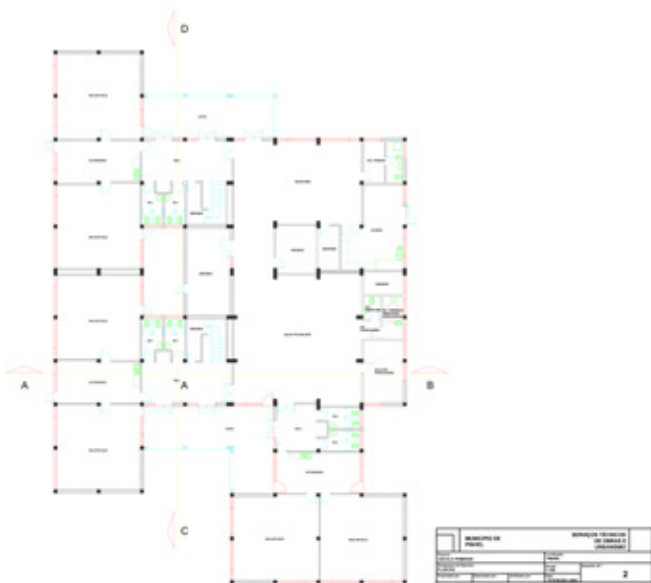

Planta do rés do chão

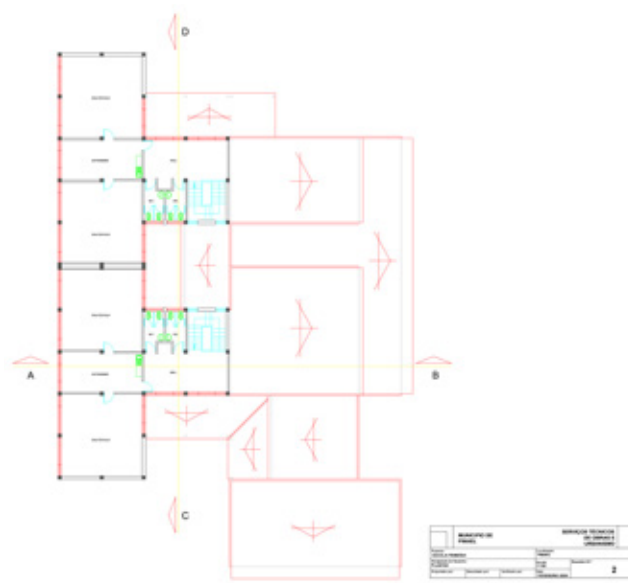

Planta Piso 1



ESCOLA BÁSICA DE SABUGAL

Sabugal

ANTES



BREVE DESCRIÇÃO DA INTERVENÇÃO

A proposta de intervenção visou a adaptação da escola básica do 2.º ciclo em 1.º e 2.º ciclo, dotando-a de novas infraestruturas e cumprindo todas as condições exigíveis para este tipo de programa. A intervenção incidiu numa das estruturas edificadas/bloco de que resultam 7 salas de aula do 1.º ciclo, 3 salas de atividades de uso comum aos dois níveis de ensino e 1 sala de multideficiência.

FICHA TÉCNICA

Nome: Centro Escolar de Sabugal
Localização: Rua Joaquim Manuel Correia, Sabugal
Capacidade prevista: 7 EB
Arquitetura | Coordenação do Projeto: Jaime Eusébio
Data: 2017

Entidade promotora: Município de Sabugal
Valor base: 591.156,76€
Prazo de execução: 365 dias
Investimento total: 528.392,64€
Fundo Europeu: 492.354,38€

DEPOIS



Planta Piso 0

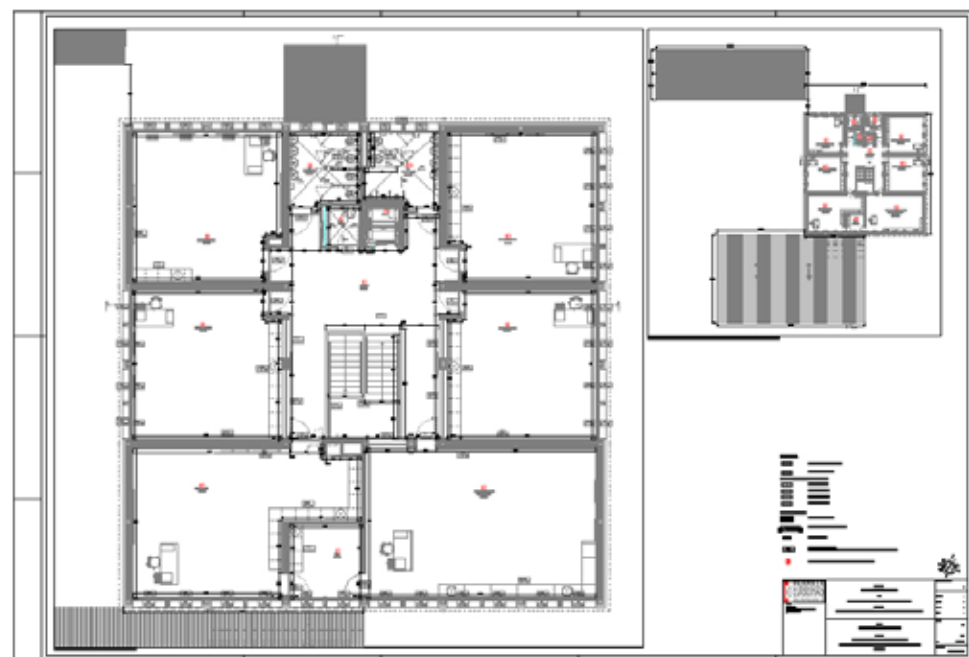

Planta Piso 1

OUTRAS INTERVENÇÕES



Escola Básica do Soito



Escola Básica do Soito

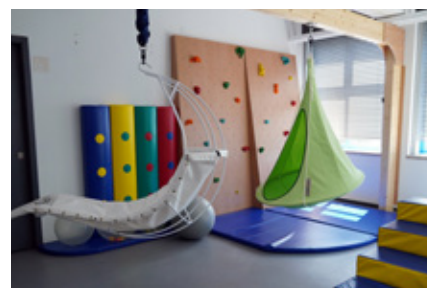

Escola Básica do Soito

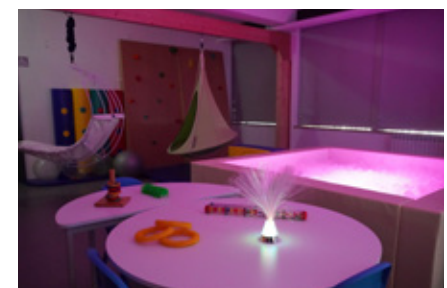

Escola Básica do Soito

ESCOLA BÁSICA DE SEIA

Seia



BREVE DESCRIÇÃO DA INTERVENÇÃO

Com base num programa base estabelecido foi a intenção concentrar num único equipamento os serviços educativos das três escolas básicas e um jardim de infância existentes na cidade. As salas de aula encontram-se distribuídas por dois pisos sobrepostos, num total de 17 Salas de aula para o 1.º ciclo e 4 salas de atividades para o pré-escolar, estando servidas de salas polivalentes, auditório, áreas de apoio, instalações sanitárias e salas de professores.

FICHA TÉCNICA

Nome: Centro Escolar de Seia

Localização: Seia

Capacidade prevista: 17 EB + 4 EPE

Arquitetura | Coordenação do Projeto: Arquiteto Miguel Krippahl, Lda.

Data: 2009

Entidade promotora: Município de Seia

Valor base: 2.993.513,03€

Prazo de execução: 258 dias

Investimento total: 3.102.298,87€

Fundo Europeu: 2.636.954,05€

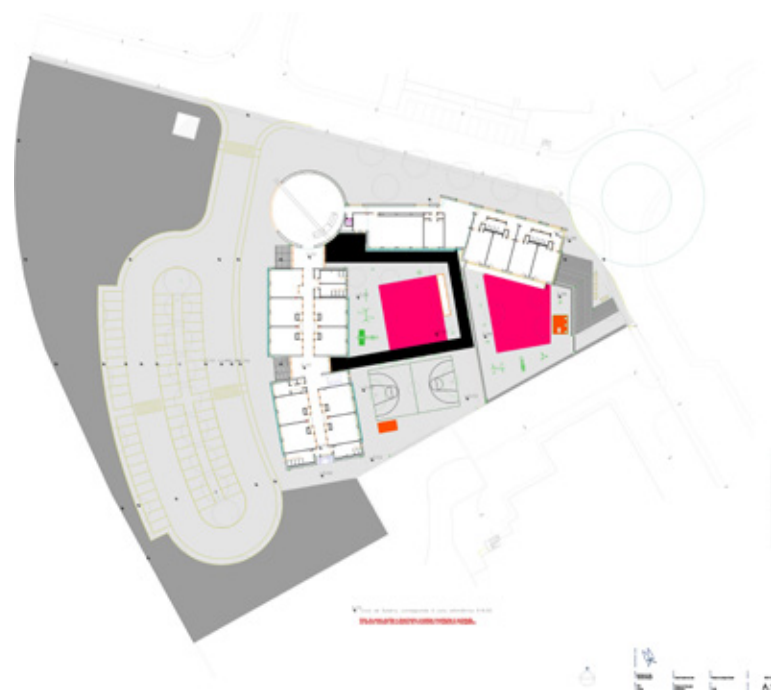

Planta Campus Escolar

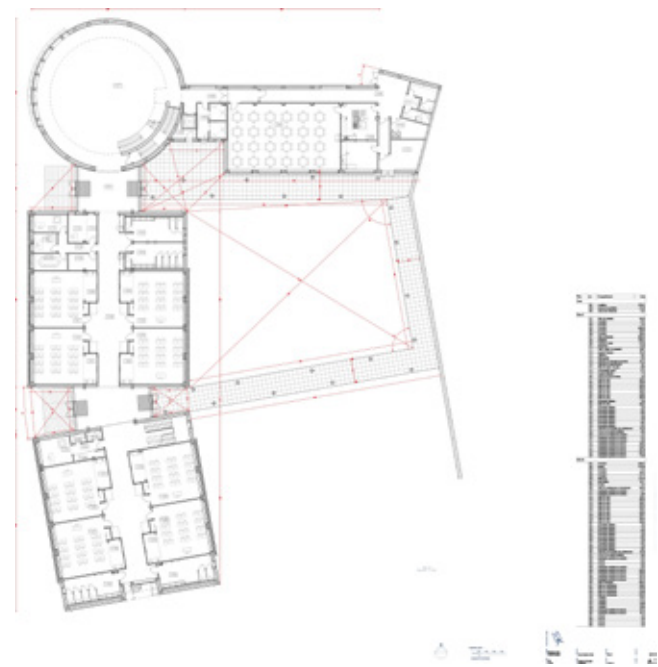

Planta Piso 1

OUTRAS INTERVENÇÕES



Escola Básica de Tourais/Paranhos



Escola Básica de Tourais/Paranhos



Escola Básica de Santiago



Escola Básica Dr. Abranches Ferrão

ESCOLA BÁSICA DE TRANCOSO

Trancoso



BREVE DESCRIÇÃO DA INTERVENÇÃO

O projeto de implementação no âmbito da EB1 de Trancoso pretende enquadrar a infraestrutura no quadro das atuais exigências da rede escolar dotando a mesma das melhores condições para potenciar o sucesso escolar e o bem-estar dos alunos, docentes e restantes funcionários. Encontra-se localizado em terreno contíguo as escolas EB 2,3 de Trancoso e Secundária Anes Bandarra.

FICHA TÉCNICA

Nome: EB1 de Trancoso
Localização: Largo das Escolas Novas | Concelho Trancoso
Capacidade prevista: 12 EB
Arquitetura | Coordenação do Projeto: MRG

Entidade promotora: Município de Trancoso
Valor Base: 1.200.000€
Prazo de Execução: 12 meses
Investimento Total: 1.543.278,58€
Fundo Europeu: 1.146.057,47€

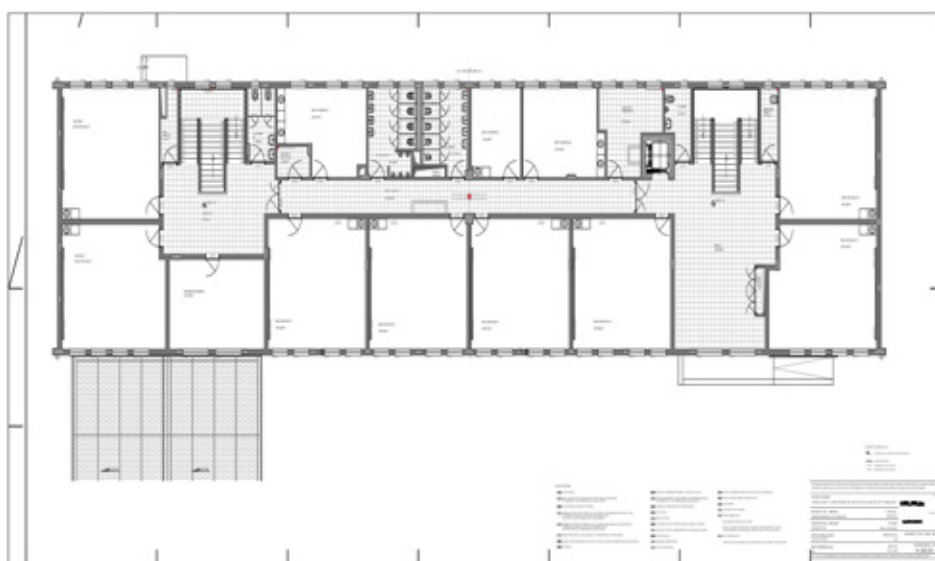

Planta Piso 0

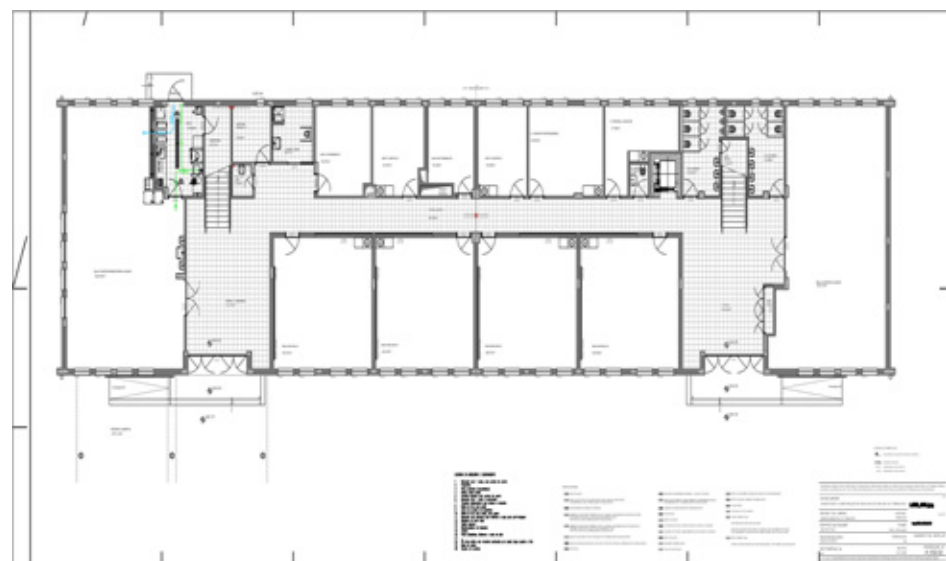

Planta Piso 1

OUTRAS INTERVENÇÕES



Escola Básica de Palhais



Escola Básica de Palhais



COMUNIDADE INTERMUNICIPAL
DA **REGIÃO DE LEIRIA**

Alvaiázere
Ansião
Batalha
Castanheira de Pêra
Figueiró dos Vinhos
Leiria
Marinha Grande
Pedrógão Grande
Pombal
Porto de Mós

ESCOLA BÁSICA DE ALVAIÁZERE

Alvaiázere



BREVE DESCRIÇÃO DA INTERVENÇÃO

A empreitada do “Centro Escolar de Alvaiázere” inseriu-se na política de valorização da rede escolar do concelho de Alvaiázere, com o intuito de oferecer à comunidade escolar um ensino de proximidade e de qualidade.

A proposta de intervenção referente à construção do Centro Escolar de Alvaiázere permitiu criar um equipamento de ensino, concebido de acordo com as disposições regulamentares aplicáveis e ajustado às condições físicas, espaciais e materiais adequadas às novas exigências pedagógicas.

FICHA TÉCNICA

Nome: Centro Escolar de Alvaiázere
Capacidade prevista: 6 EB + 4 EPE
Arquitetura | Coordenação do Projeto:
Data: setembro 2010

Entidade promotora: Município de Alvaiázere
Valor base: 2.194.625,86€
Prazo de execução: 730 dias
Investimento total: 2.029.806,68€
Fundo Europeu: 1.659.004,28€

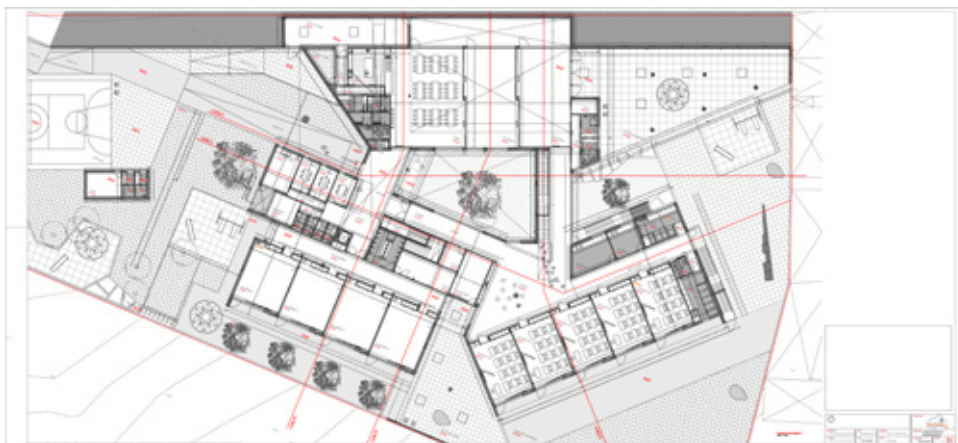

Planta Piso 0

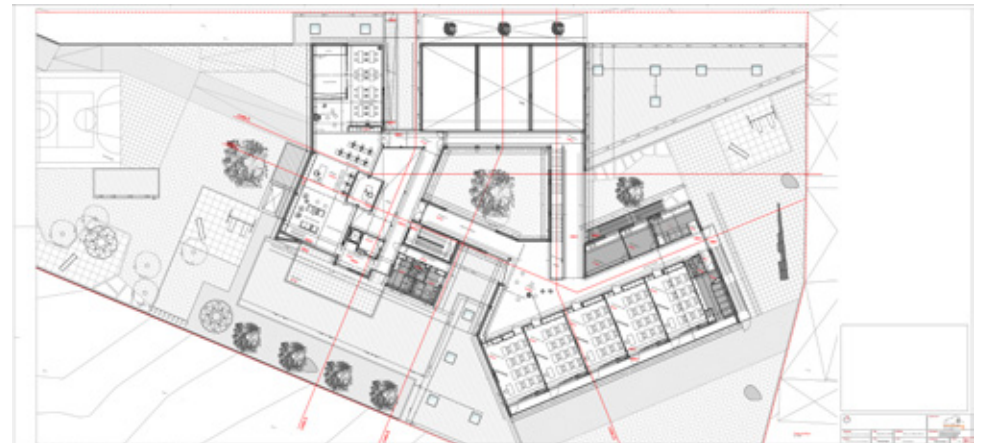

Planta Piso 1

OUTRAS INTERVENÇÕES



Escola Básica de Maçãs de Dona Maria



Escola Básica de Maçãs de Dona Maria



Escola Básica de Maçãs de Dona Maria

ESCOLA BÁSICA Nº1 DE AVELAR

Ansião

ANTES



BREVE DESCRIÇÃO DA INTERVENÇÃO

A proposta de intervenção visou a construção do Centro Escolar de Avelar, dotando-a de novas infraestruturas e cumprindo todas as exigências necessárias para este tipo de programa garantindo assim o seu bom funcionamento.

O principal objetivo foi melhorar significativamente as condições oferecidas, procurando-se cumprir as exigências legais aplicáveis a este tipo de projetos, otimizando a qualidade da construção de forma a assegurar maior conforto e proporcionar maior qualidade de ensino e atividades extracurriculares.

FICHA TÉCNICA

Nome: Centro Escolar de Avelar

Localização: Rua Dr. Guilherme Brás Medeiros, 105, 3240-313 Avelar

Capacidade prevista: 8 EB + 2 EPE

Arquitetura | Coordenação do Projeto: PRODICOL

Data: setembro de 2008

Entidade promotora: Município de Ansião

Valor base: 1.148.088,46€

Prazo de execução: 1270 dias

Investimento total: 1.132.187,07€

Fundo Europeu: 826.588,16€

DEPOIS

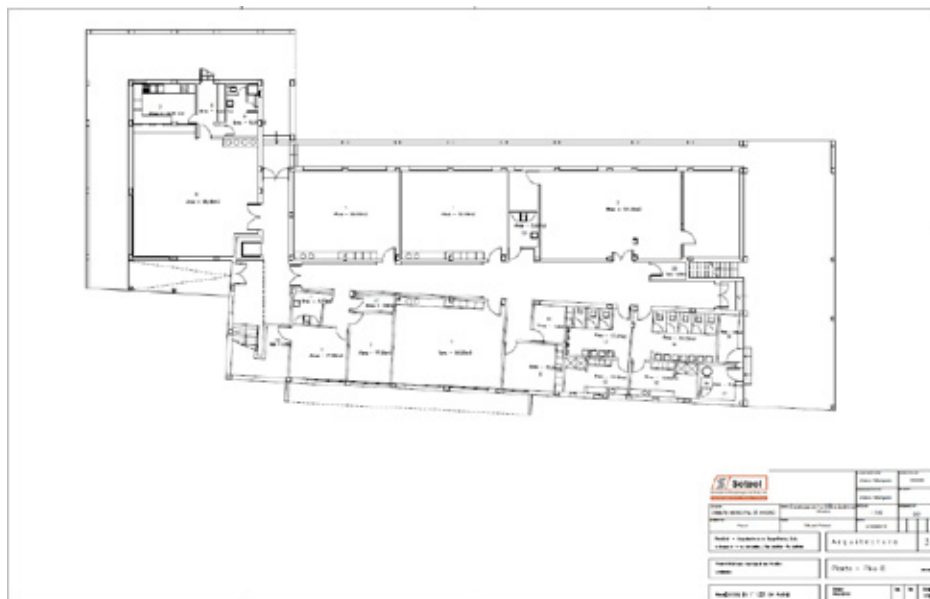

Planta Piso 0



Planta Piso 1

OUTRAS INTERVENÇÕES



Escola Básica de Chão de Couce



Escola Básica de Alvorge

ESCOLA BÁSICA E SECUNDÁRIA DA BATALHA

Batalha

ANTES



BREVE DESCRIÇÃO DA INTERVENÇÃO

A intervenção visou a requalificação das salas de aula existentes, a unificação das escolas (antiga preparatória com a antiga secundária).

Foi construído um pórtico contemporâneo, junto à entrada principal, onde se desenvolve a portaria e a ampliação da secretaria. Promoveu-se ainda a construção do edifício principal que a nível do rés-do-chão, com as valências de bar/cafetaria, cozinha, refeitório e biblioteca e no piso superior onde se desenvolvem 7 salas de aula.

FICHA TÉCNICA

Nome: Escola sede do Agrupamento de Escolas da Batalha

Localização: Rua da Freiria, Batalha

Capacidade prevista: 6 EB + 67 (2º, 3º ceb e secundário)

Arquitetura | Coordenação do Projeto: Archigreen

Data: 6/2017 a 3/2020

Entidade promotora: Município da Batalha

Valor base: 3.249.461,280€

Prazo de execução: 540 dias

Investimento total: 3.318.694,59€

Fundo Europeu: 2.952.287,44€

DEPOIS

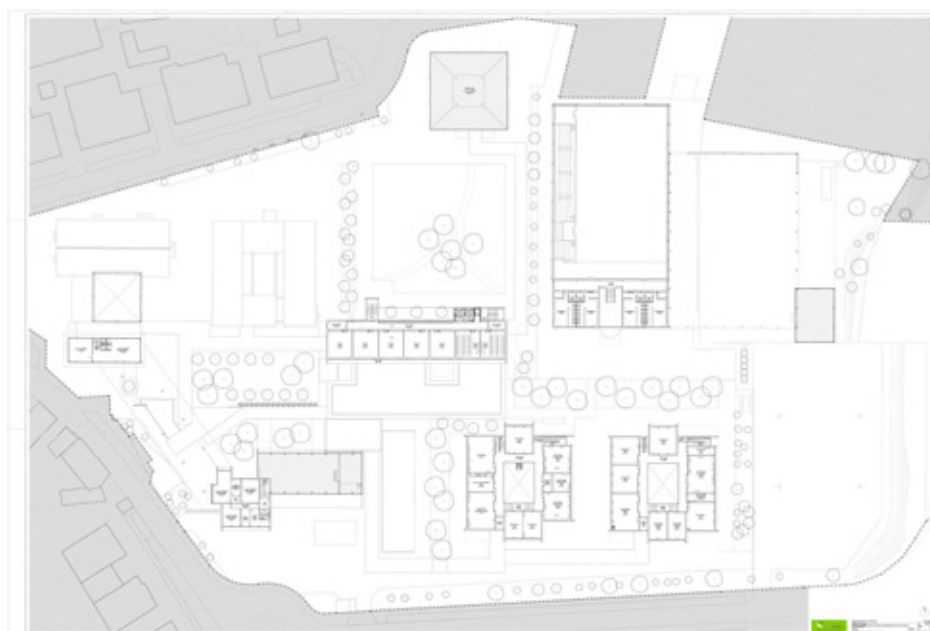

Planta de implantação geral - Piso 1



OUTRAS INTERVENÇÕES



Escola Básica de Reguengo do Fetal



Escola Básica de São Mamede



Escola Básica da Batalha

ESCOLA BÁSICA DE CASTANHEIRA DE PÊRA

Castanheira de Pêra



BREVE DESCRIÇÃO DA INTERVENÇÃO

A intervenção visou a construção da EB do 1.º Ciclo de Castanheira de Pêra, dotando-a de novas infraestruturas e cumprindo as exigências necessárias para este tipo de programa garantindo assim o seu bom funcionamento. A construção deste equipamento visou melhorar as condições de ensino da população escolar residente no Concelho, concentrando todos os alunos do 1.º CEB num único espaço físico.

FICHA TÉCNICA

Nome: Escola do 1.º Ciclo do Ensino Básico de Castanheira de Pêra

Localização: Castanheira de Pera (envolvente à Praça da Notabilidade)

Capacidade prevista: 8 EB

Arquitetura | Coordenação do Projeto: Nuno Ramalhete Dias

Data: 16 de fevereiro de 2001

Entidade promotora: Município de Castanheira de Pêra

Valor base: 1.410.314,67€

Prazo de execução: 18 meses

Investimento total: 1.410.314,67€

Fundo Europeu: 1.198.767,48€



Planta Piso 0

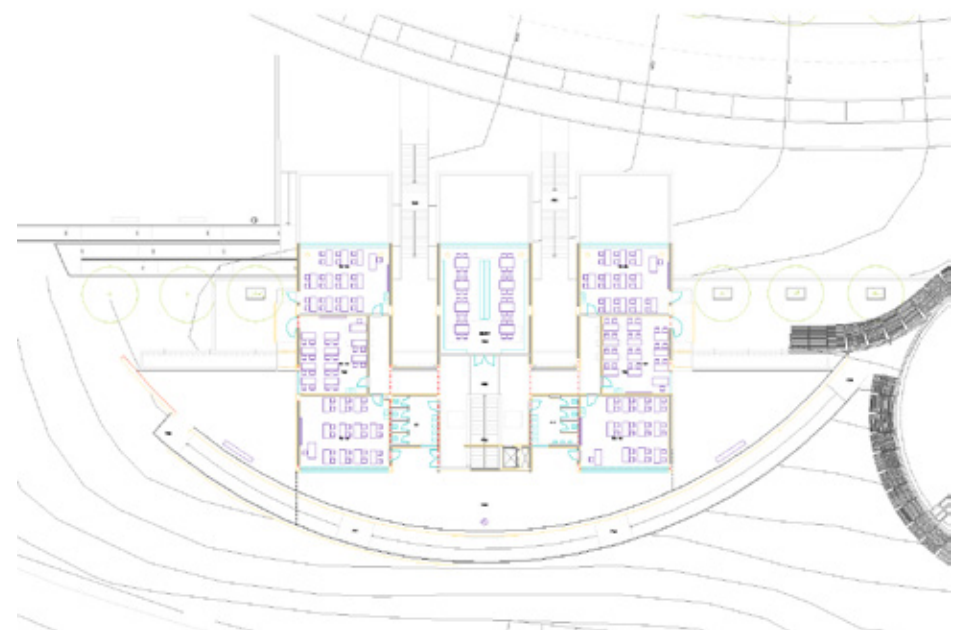

Planta Piso 1

OUTRAS INTERVENÇÕES



Jardim de Infância de Castanheira de Pêra



Jardim de Infância de Castanheira de Pêra



Jardim de Infância de Castanheira de Pêra

ESCOLA BÁSICA JOSÉ MALHOA

Figueiró dos Vinhos

ANTES



BREVE DESCRIÇÃO DA INTERVENÇÃO

Através desta operação foram realizadas obras de reabilitação nas escolas EB José Malhoa (Figueiró dos Vinhos), Jardim de Infância de Figueiró dos Vinhos e EB1 de Arega.

Na escola EB José Malhoa, com 7 salas de aula do 1º ciclo do ensino básico, foi ampliada a sala UEEA (CAF), construída uma sala polivalente e adaptação do interior e exterior a pessoas de mobilidade condicionada. No exterior do edifício também foram criadas novas coberturas para ensombramento, proteção e para aproveitamento do exterior pelos alunos.

FICHA TÉCNICA

Nome: Reabilitação e apetrechamento dos edifícios pré-escolares e do ensino básico

Localização: Figueiró dos Vinhos / Arega

Capacidade prevista: 7 EB

Arquitetura | Coordenação do Projeto: Arqta. Sónia Costa (Município de Figueiró dos Vinhos)

Data: fevereiro 2016

Entidade promotora: Município de Figueiró dos Vinhos

Valor base: 299.389,50€

Prazo de execução: 1020 dias

Investimento total: 286.477,87€

Fundo Europeu: 226.688,40€

DEPOIS

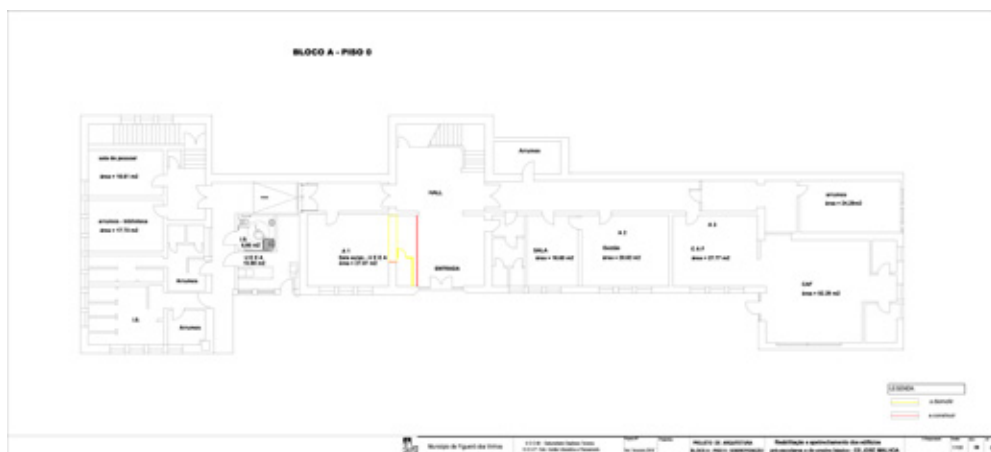

Planta Piso 0

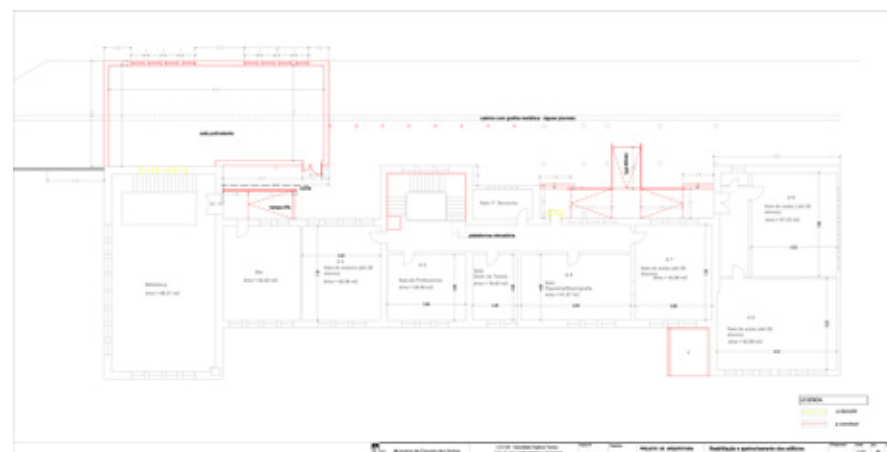

Planta Piso 1

OUTRAS INTERVENÇÕES



Escola Básica de Arega



Jardim de Infância de Figueiró dos Vinhos



Jardim de Infância de Figueiró dos Vinhos

ESCOLA BÁSICA DE PARCEIROS

Leiria



BREVE DESCRIÇÃO DA INTERVENÇÃO

A intervenção (construção de raiz) permitiu renovar o parque escolar da freguesia, com o encerramento de 2 escolas de pequena dimensão, melhorando a capacidade da oferta e as condições de ensino/aprendizagem na 2ª maior zona de expansão demográfica do perímetro urbano e maior zona de empregabilidade nos serviços e indústria. Contribuiu para a mitigação do problema de sobrelotação na zona urbana.

FICHA TÉCNICA

Nome: Escola Básica de Parceiros / Centro Escolar de Parceiros

Localização: Rua da Mata, Parceiros, Leiria

Capacidade prevista: 10 EB

Arquitetura | Coordenação do Projeto: Filipa Araújo

Entidade promotora: Município de Leiria

Prazo de execução: 16 meses

Investimento total: 1.739.490,20€

Fundo Europeu: 1.303.138,73€



Planta de implantação - Piso 0

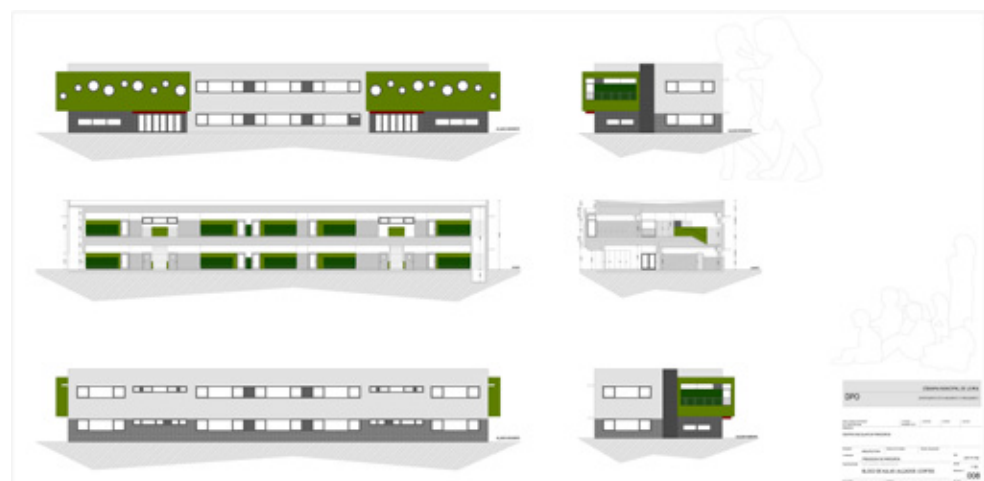

Alçados e cortes

OUTRAS INTERVENÇÕES



Escola Básica de Maceira



Escola Básica de Bidoeira



Escola Básica de Barreira



Escola Básica de Coimbra

ESCOLA BÁSICA DE MOITA

Marinha Grande

ANTES



BREVE DESCRIÇÃO DA INTERVENÇÃO

O projeto de “Requalificação e ampliação da escola básica da Moita” pretendeu reorganizar e requalificar o espaço interior da escola onde funciona o ensino básico, com a implementação de medidas que a tornassem acessível a crianças com mobilidade condicionada, requalificar a área coberta de circulação exterior e ampliar a construção com um volume a norte, aumentando o n.º de salas de aula.

FICHA TÉCNICA

Nome: Requalificação e ampliação da escola básica da Moita
Localização: Moita, Marinha Grande
Capacidade prevista: 4 EB + 2 EPE
Arquitetura | Coordenação do Projeto: Arquiteta Margarida Abraúl
Data: 26/01/2018

Entidade promotora: Município da Marinha Grande
Valor base: 394.999,99€
Prazo de execução: 270 dias
Investimento total: 417.782,40€
Fundo Europeu: 308.558,43€

DEPOIS

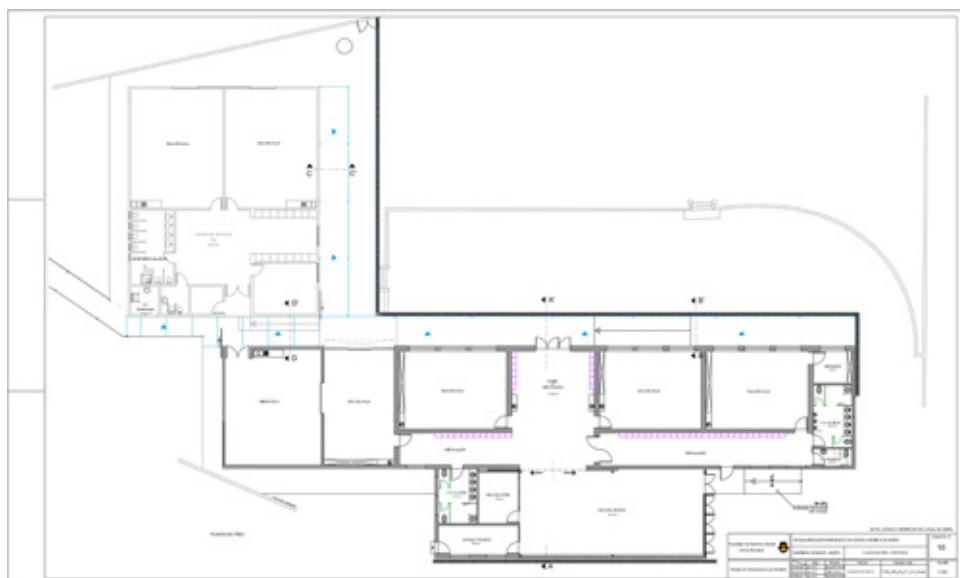

Planta



OUTRAS INTERVENÇÕES



Escola Básica de Fonte Santa



Escola Básica de Fonte Santa



Escola Básica de Fonte Santa

ESCOLA BÁSICA DE PEDRÓGÃO GRANDE

Pedrógão Grande



BREVE DESCRIÇÃO DA INTERVENÇÃO

O 1º CEB e Jardim de Infância de Pedrógão Grande é de extrema importância para o concelho, apresentando uma localização estratégica, dado situar-se na zona escolar da sede de Concelho, tendo em conta as condições de acessibilidade. Não esquecendo, também, a localização na proximidade de infraestruturas de interesse para os alunos, tais como: Centro de Interpretação Turística, Piscina Municipal, Pavilhão Gimnodesportivo, Complexo Desportivo (para a prática de ténis, futebol, andebol, etc., ao ar livre), Parque Radical, Agrupamento de Escolas de Pedrógão Grande e Escola Tecnológica Profissional da Zona do Pinhal.

A nova Escola Básica tem capacidade máxima para cerca de 150 alunos, distribuídos por 6 salas, num só piso, com uma área global de 1580 m², combinado com um recreio coberto e uma zona de envolvência, a funcionar desde de 22 de setembro de 2010.

Este novo edifício dá resposta à necessidade de uma infra-estrutura moderna capaz de integrar o pré-escolar e o 1º Ciclo, ajustada às novas exigências da Educação.

FICHA TÉCNICA

Nome: Construção do Jardim de Infância e Escola do Ensino Básico de Pedrógão Grande (Edifício 1ºCEB e Jardim de Infância)

Localização: Pedrógão Grande

Capacidade prevista: 6 EB + 3 EPE

Arquitetura | Coordenação do Projeto: Arq. Sofia Ferreira

Data da entrada em funcionamento: 22/09/2010

Entidade promotora: Município de Pedrógão Grande

Valor base: 970.706,60€

Prazo de execução da obra/empreitada: 330 dias

Investimento total: 1.021.178,18€

Fundo Europeu: 800.459,59€

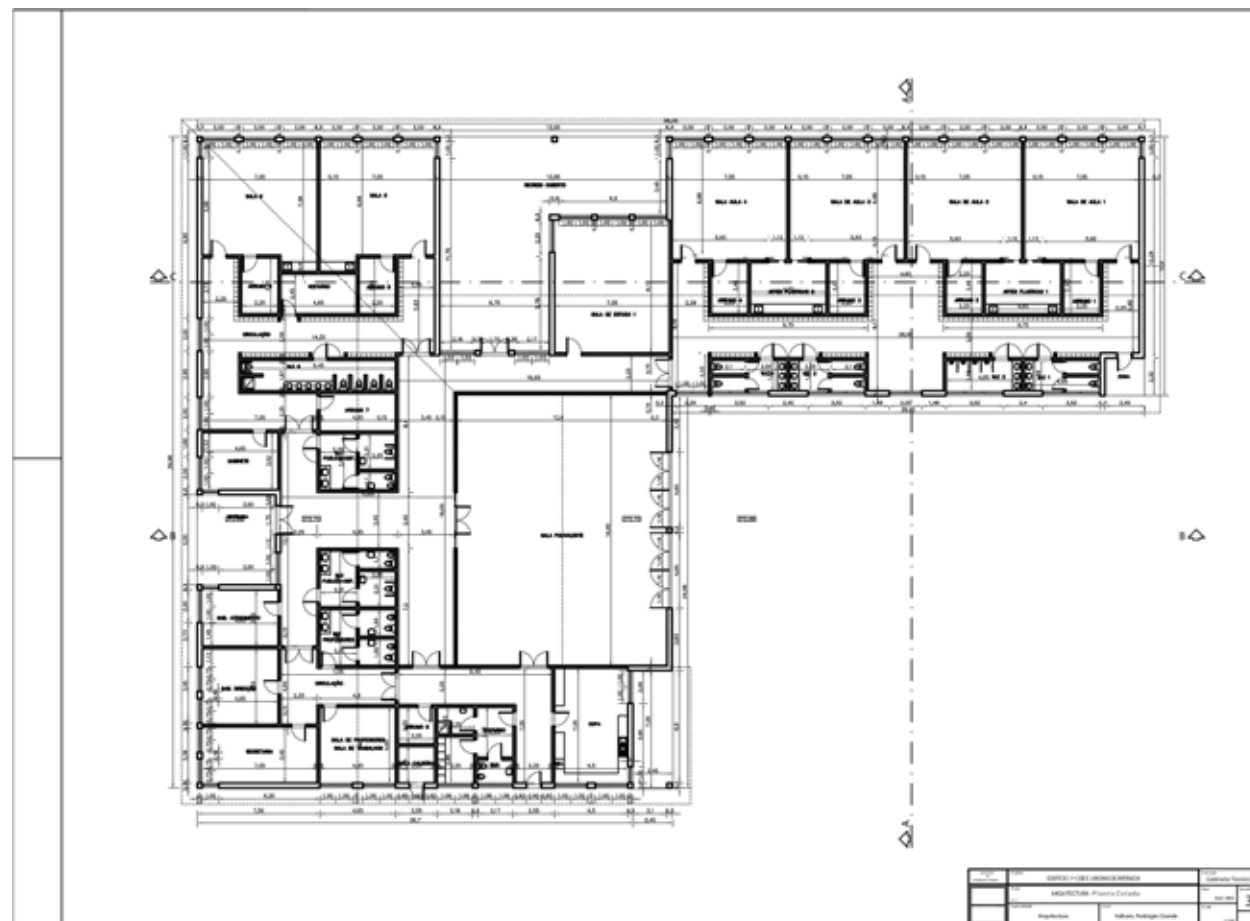

ESCOLA BÁSICA DE GUIA

Pombal



BREVE DESCRIÇÃO DA INTERVENÇÃO

Construído de raiz, adaptado à procura de oferta educativa no Agrupamento de Escolas da Guia, o CE Guia foi dimensionado para uma capacidade de 104 crianças do 1.º ciclo do ensino básico e 50 crianças da educação pré-escolar integrando, assim, 4 salas EB (incluindo centro de recursos, espaço para atividades de expressão plástica e realização de experiências); 2 salas para atividades de pré-escolar; 2 salas polivalentes: 1 PE e 1 EB; 2 salas de apoio para pessoal docente e não docente; biblioteca escolar; refeitório; espaços de jogo e recreio adaptados às idades das crianças.

FICHA TÉCNICA

Nome: Centro Escolar de Guia
Localização: R. Fundadores do Colégio - Guia
Capacidade prevista: 4 EB + 2 EPE
Arquitetura | Coordenação do Projeto: João Vinhas
Data: fevereiro de 2018

Entidade promotora: Município de Pombal
Valor base: 1.618.269,20€
Prazo de execução: 550 dias
Investimento total: 1.618.269,20€
Fundo Europeu: 1.375.528,82€

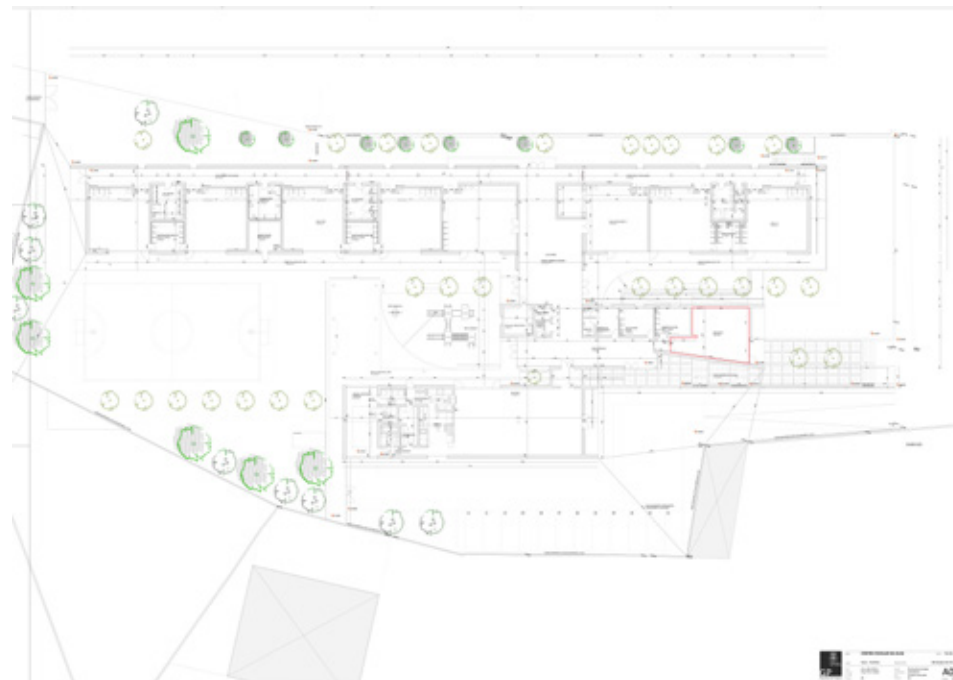

Planta geral

OUTRAS INTERVENÇÕES



Escola Básica de Pelariga



Escola Básica de Pombal



Escola Básica de Vermoil



Escola Básica de Vila Cã

ESCOLA BÁSICA DE PORTO DE MÓS

Porto de Mós

ANTES



BREVE DESCRIÇÃO DA INTERVENÇÃO

A intervenção foi ao nível estrutural nas instalações escolares, que passou pela requalificação e ampliação dos edifícios da escola básica do 1º ciclo e do jardim-de-infância confinante, permitindo, deste modo, a reconversão em Centro Escolar.

Com a Requalificação e Ampliação da EB1 e do Pré-escolar de Porto de Mós para Centro Escolar, reforçamos e melhorámos a capacidade de oferta em termos de instalações e equipamentos no ensino pré-escolar e cumprimos as exigências curriculares do ensino básico, garantindo condições de excelência para o processo de ensino e aprendizagem, em complemento das ações de melhoria da qualidade do sistema.

FICHA TÉCNICA

Nome: Requalificação/ampliação das Escolas Básicas do 1º ciclo e pré-escolar de Porto de Mós para Centro Escolar

Localização: Porto de Mós

Capacidade prevista: 10 EB + 4 EPE

Arquitetura | Coordenação do Projeto:

Data: 18-09-2018

Entidade promotora: Município de Porto de Mós

Valor base: 2.514.161,70€

Prazo de execução:

Investimento total: 2.322.854,11€

Fundo Europeu: 1.974.425,99€

DEPOIS



Piso 0



Piso 1

OUTRAS INTERVENÇÕES



Escola Básica de São Jorge



Escola Básica de São Bento



Escola Básica da Calvaria



Escola Básica das Pedreiras

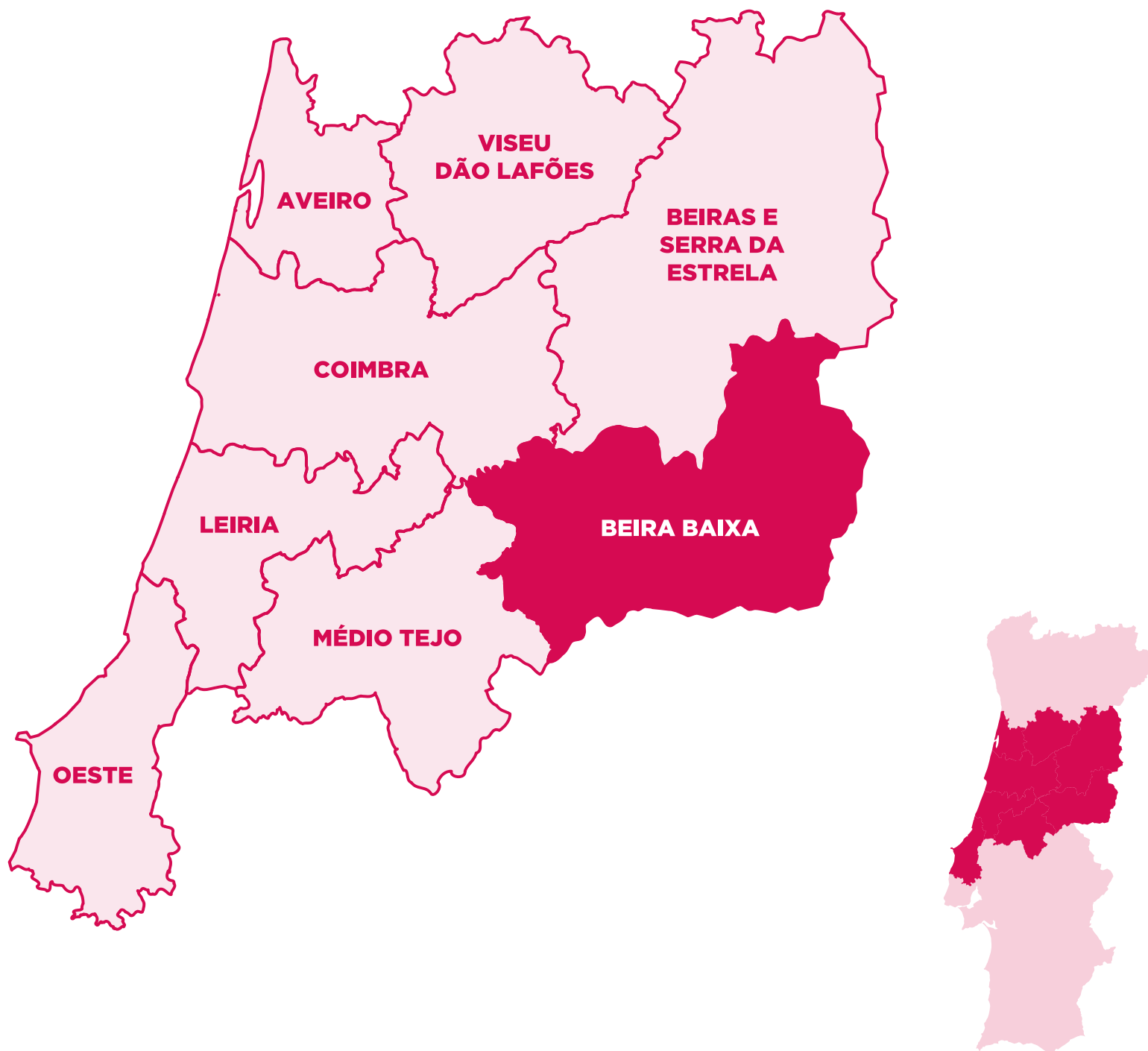

COMUNIDADE INTERMUNICIPAL
DA **BEIRA BAIXA**

Castelo Branco
Idanha-a-Nova
Oleiros
Penamacor
Proença-a-Nova
Vila Velha de Ródão

ESCOLA BÁSICA CIDADE DE CASTELO BRANCO

Castelo Branco



BREVE DESCRIÇÃO DA INTERVENÇÃO

A proposta de intervenção visou a ampliação da Escola Básica Cidade de Castelo Branco.

A ampliação diz respeito à construção de um novo bloco, constituído por 2 pisos e localizado no perímetro do complexo escolar.

Foram criadas sete salas de aulas, quatro salas destinadas ao ensino básico, localizadas no piso superior, e três a jardim - de - infância, localizadas no piso térreo.

Para além destas salas foram criados espaços complementares destinados ao perfeito funcionamento do edifício escolar.

FICHA TÉCNICA

Nome: Ampliação do Centro Escolar Cidade de Castelo Branco

Localização: Av. das Palmeiras - Castelo Branco

Capacidade prevista: 4 EB + 3 EPE

Arquitetura | Coordenação do Projeto: Implenus - Arquitetura e soluções. Arq^{ta} Pedro Mendonça

Data: 2008

Entidade promotora: Município de Castelo Branco

Valor base: 879.205,17€

Prazo de execução: 150 dias

Investimento total: 1.051.253,79€

Fundo Europeu: 893.565,71€

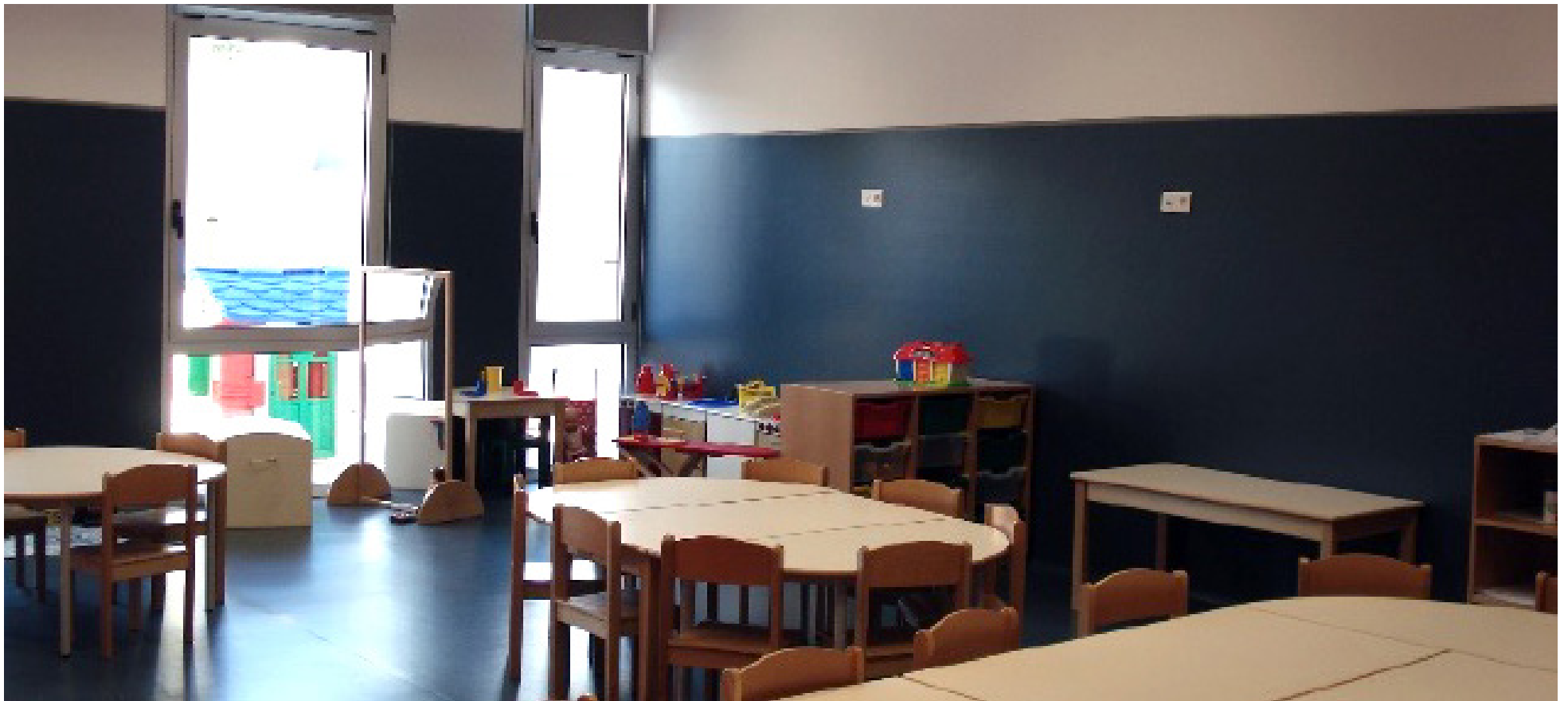

Planta rés do chão



Planta Piso 1

OUTRAS INTERVENÇÕES



Escola Básica Afonso Paiva



Escola Básica de Alcains



Escola Básica de Castelo



Escola Básica Senhora da Piedade

ESCOLA BÁSICA DE IDANHA-A-NOVA

Idanha-a-Nova

ANTES



BREVE DESCRIÇÃO DA INTERVENÇÃO

A construção do Complexo Escolar de Idanha-a-Nova visou requalificar e ampliar o Complexo Escolar existente (72 alunos EB1 – 3 salas de aula / 50 crianças JI – 2 salas de atividade), de forma a que o mesmo funcionasse como um polo onde se centralizam variadas funções, tanto de âmbito educativo e formativo como sociais, lúdicas, culturais, etc., proporcionando à população dos grupos etários correspondentes a utilização global de recursos físicos em condições de igualdade de acesso.

FICHA TÉCNICA

Nome: Requalificação e Construção de Complexo Escolar de Idanha-a-Nova

Localização: Idanha-a-Nova

Capacidade prevista: 3 EB + 2 EPE

Arquitetura | Coordenação do Projeto: Arq. Carlos Manuel de Jesus Santos

Data: fevereiro 2011

Entidade promotora: Município de Idanha-a-Nova

Valor base: 1.040.859,84€

Prazo de execução: 360 dias

Investimento total: 804.895,62€

Fundo Europeu: 570.837,40€

DEPOIS



Planta Piso 0



Planta Piso 1

OUTRAS INTERVENÇÕES



Jardim de Infância de S. Miguel de Acha



Jardim de Infância de Termas de Monfortinho



Escola Básica de Zebreira

ESCOLA BÁSICA DE OLEIROS

Oleiros



BREVE DESCRIÇÃO DA INTERVENÇÃO

Implantada entre dois estabelecimentos escolares, a construção veio consolidar o parque escolar existente ao nível da sua funcionalidade e comodidade.

O imóvel possui dois pisos: uma cave com luz natural, destinada a terapias e arrumos e piso térreo (com sala de educadores, duas salas de atividades, uma sala polivalente, sanitários, uma pequena copa e arrumos). A envolvente exterior é livre de obstáculos, com sombras, áreas cobertas e material lúdico diversificado.

FICHA TÉCNICA

Nome: Jardim de Infância de Oleiros

Localização: Lugar de Vale São Sebastião - Oleiros

Capacidade prevista: 5 EB + 2 EPE

Arquitetura | Coordenação do Projeto: João Manuel Martins Alves

Data: 15/09/2010

Entidade promotora: Município de Oleiros

Valor base: 487.622,00€

Prazo de execução: 300 dias

Investimento total: 782.817,93€

Fundo Europeu: 384.906,10€

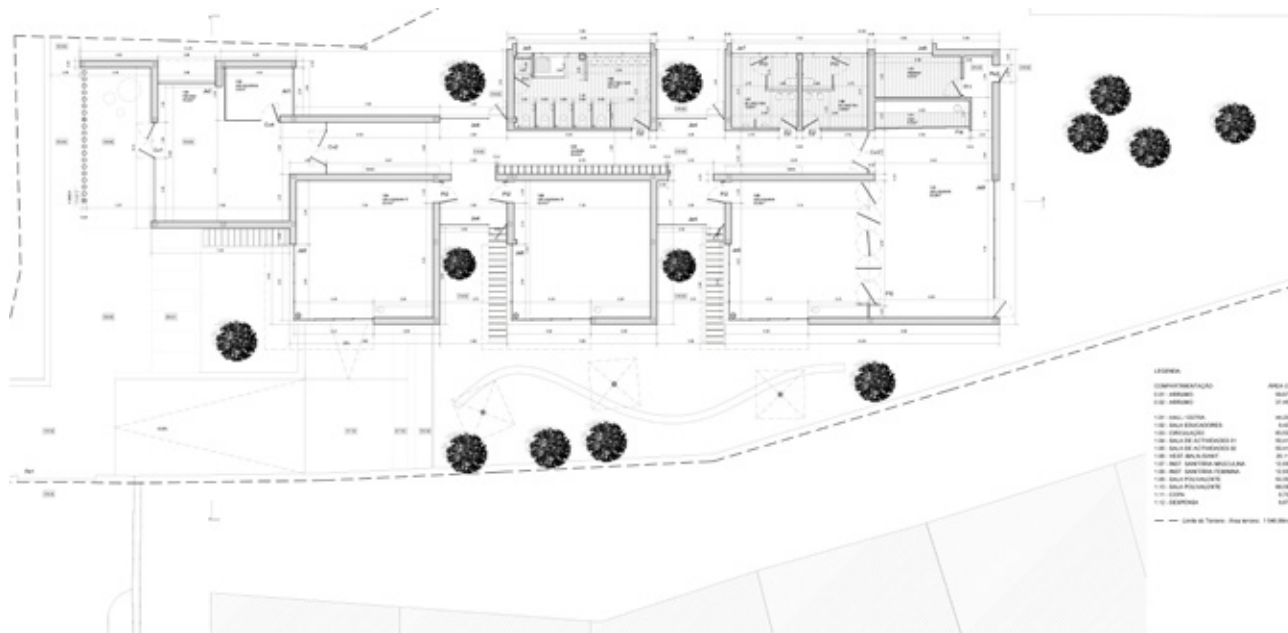

Planta



ESCOLA BÁSICA DE PENAMACOR

Penamacor



BREVE DESCRIÇÃO DA INTERVENÇÃO

O edifício intervencionado, teve como base uma existência, com referência arquitetónica no meio urbano, onde se insere, construção típica dos anos oitenta, com uma malha estrutural regular, esta malha foi certamente uma mais-valia a nível de desenho, na intervenção de ampliação de que foi alvo, possibilitando facilmente a flexibilidade funcional necessária do espaço interior, sem desvirtuar o todo arquitetónico.

A intervenção deu lugar ao novo Centro Educativo de Penamacor, ampliando o edifício existente, aproveitando ao máximo as infraestruturas existentes, houve um aumento de área, introdução de ascensor e construção de rampas exteriores, eliminando assim as barreiras arquitetónicas existentes.

Devido à introdução de novo programa funcional interno, foi ainda implementada uma boa solução energética de todo o conjunto

FICHA TÉCNICA

Nome: Centro Escolar de Penamacor

Localização: Rua Dr. Adelino Pereira Galhardo, 6090-547 Penamacor

Capacidade prevista: 8 EB + 4 EPE

Arquitetura | Coordenação do Projeto: João José Teixeira Pires

Data: 2005 (Projeto); 2009 (Empreitada)

Entidade promotora: Município de Penamacor

Valor base: 1.362.913,26€

Prazo de execução: 12 meses

Investimento total: 1.562.905,99€

Fundo Europeu: 1.417.609,56€

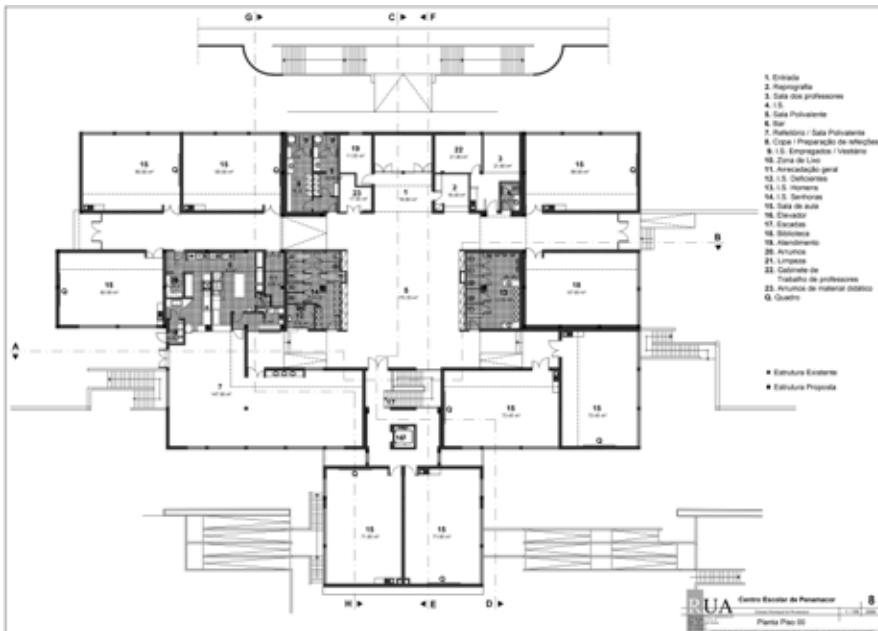

Planta Piso 0

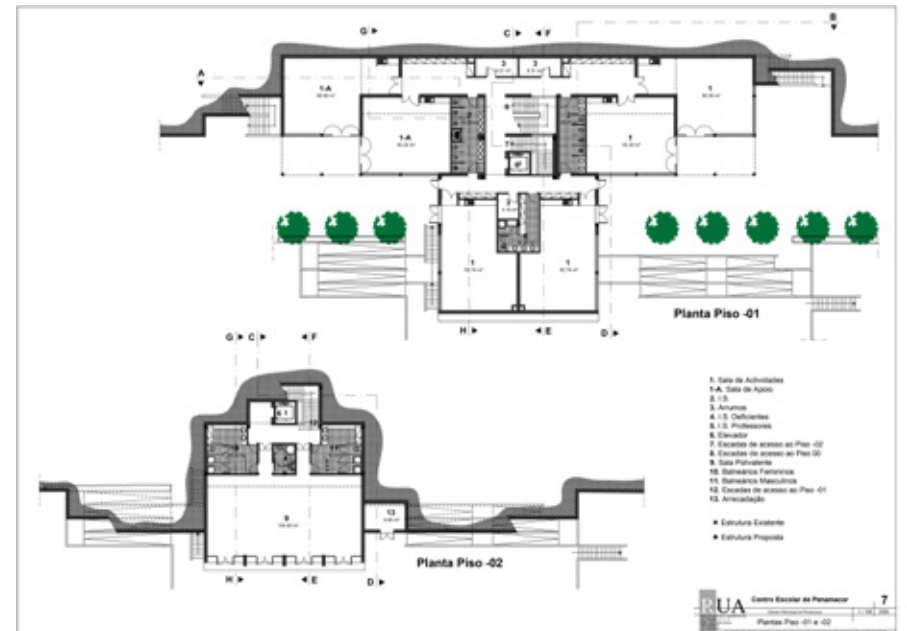

Planta Piso 1



ESCOLA BÁSICA DE PROENÇA-A-NOVA

Proença-a-Nova

ANTES



BREVE DESCRIÇÃO DA INTERVENÇÃO

Para a funcionalização do Centro Educativo, foram criados 6 novos espaços, 2 no piso térreo e 4 no primeiro andar, substituindo 2 dos existentes e as arrecadações sob as coberturas. Foi criada mais 1 sala de aula, 1 biblioteca escolar e 2 salas de expressão plástica. Foi formalizada uma sala de professores, e criadas instalações sanitárias. Foi instalado um elevador para apoio à mobilidade reduzida.

FICHA TÉCNICA

Nome: Centro Educativo de Proença-a-Nova
Localização: R. Comendador Assis Roda, n.º 52, Proença-a-Nova
Capacidade prevista: 10 EB
Arquitetura | Coordenação do Projeto: Percurso - Arquitetura Desenho e Planeamento, CRL
Data: outubro 2008

Entidade promotora: Município de Proença-a-Nova
Valor base: 1.290.000,00€
Prazo de execução: 365 dias
Investimento total: 1.285.965,56€
Fundo Europeu: 880.398,49€

DEPOIS

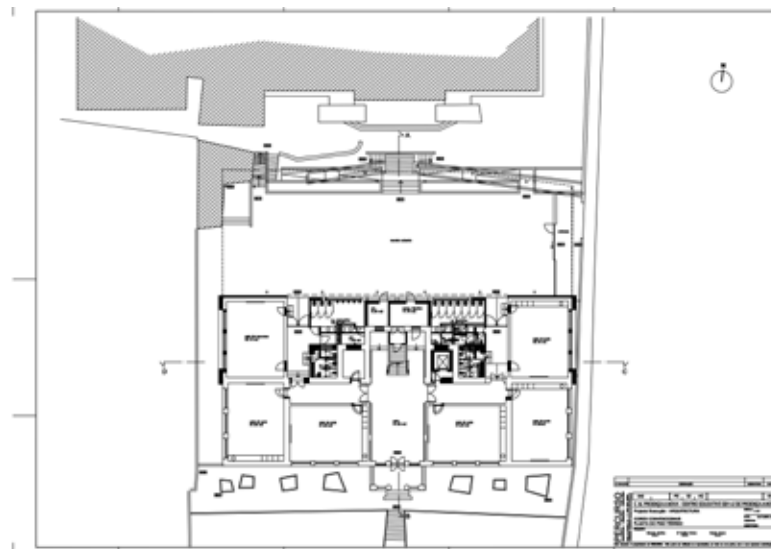

Planta Piso térreo

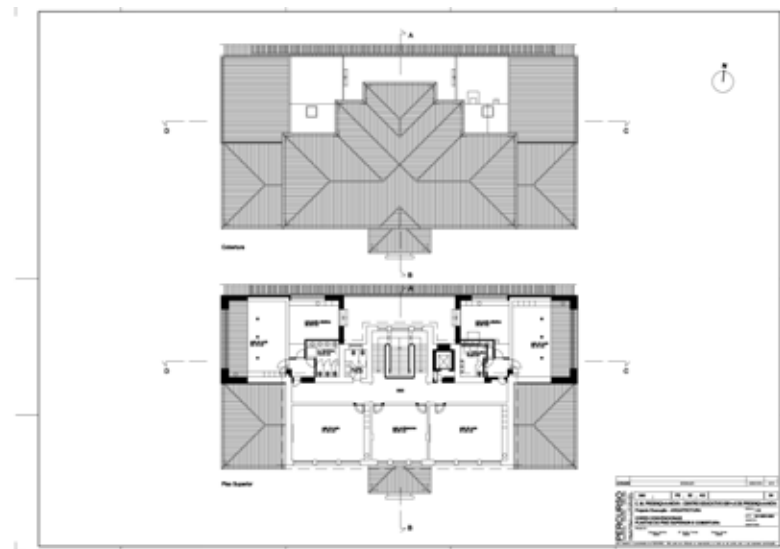

Planta Piso superior e cobertura

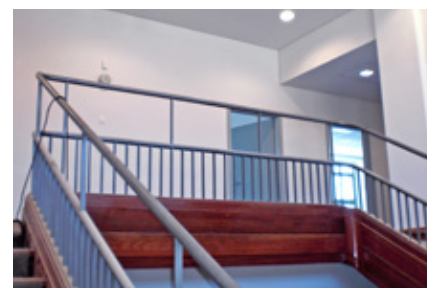

ESCOLA BÁSICA DE VILA VELHA DE RÓDÃO

Vila Velha de Ródão

ANTES



BREVE DESCRIÇÃO DA INTERVENÇÃO

Com este projeto construiu-se uma Escola Básica n.º 1 na freguesia de Vila Velha de Ródão - denominada Escola Básica n.º 1 de Vila Velha de Ródão.

A escola foi inserida dentro do espaço físico do Agrupamento de Escolas de Vila Velha de Ródão, onde estão a funcionar atualmente os 2.º e 3.º ciclos, permitindo desta forma racionalizar espaços e recursos, bem como vantagens ao nível pedagógico e de realização de atividades, uma vez que será criada uma comunidade considerável de crianças que frequentam o mesmo nível de ensino.

FICHA TÉCNICA

Nome: Escola EB1 de Vila Velha de Ródão

Localização: Vila Velha de Ródão

Capacidade prevista: 4 EB

Arquitetura | Coordenação do Projeto:

Data: 29/06/2012

Entidade promotora: Município de Vila Velha de Ródão

Investimento Total: 500.497,00€

Fundo Europeu: 402.912,42€

DEPOIS

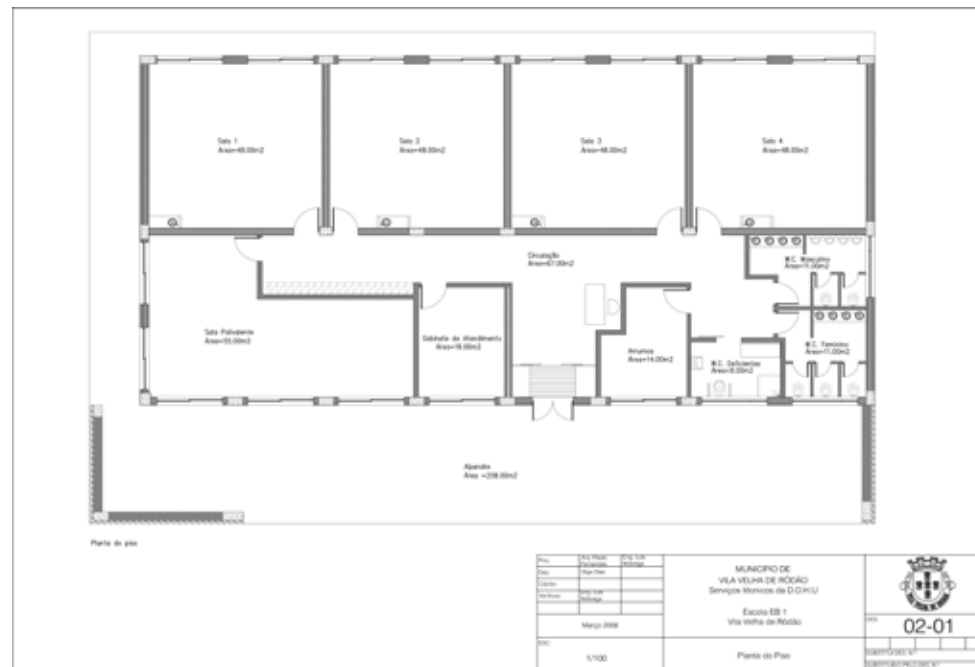

Planta do Piso

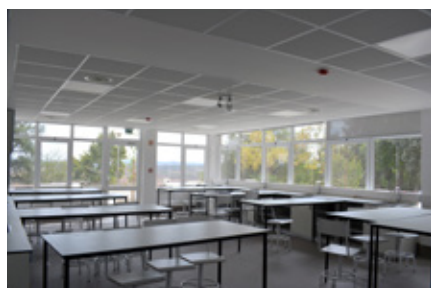

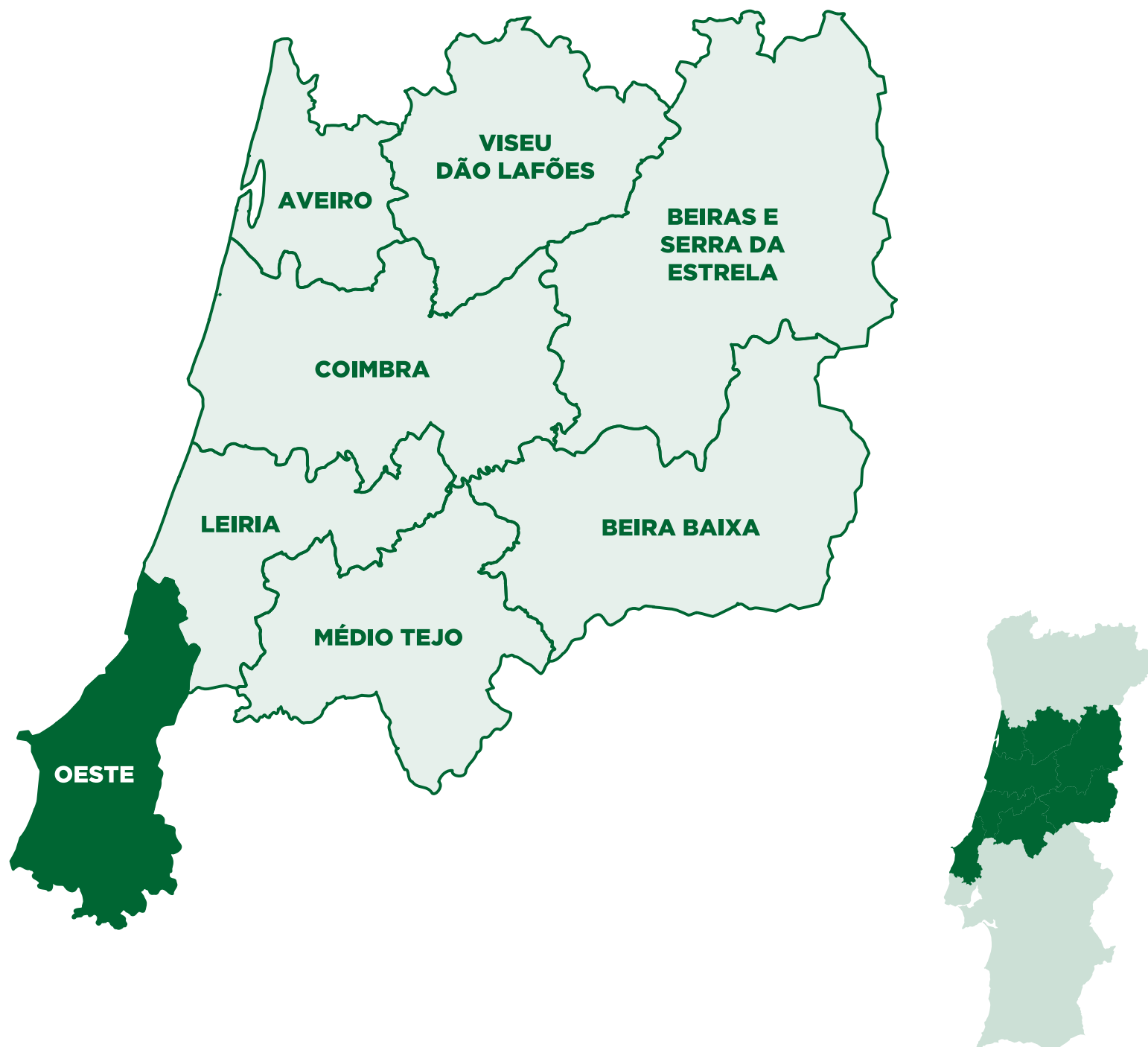

COMUNIDADE INTERMUNICIPAL DO **OESTE**

Alcobaça
Alenquer
Arruda dos Vinhos
Bombarral
Cadaval
Caldas da Rainha
Lourinhã
Nazaré
Óbidos
Peniche
Sobral de Monte Agraço
Torres Vedras

ESCOLA BÁSICA DE ALFEIZERÃO

Alcobaça

ANTES



BREVE DESCRIÇÃO DA INTERVENÇÃO

A proposta de intervenção visou a ampliação da Escola Básica existente em Alfeizerão, dotando-a de novas infraestruturas e cumprindo todas as exigências necessárias para este tipo de programa garantindo assim o seu bom funcionamento. O equipamento passa a ser constituído por 6 salas de aula para o 1º Ciclo e 2 salas para Pré-primária.

Foi assumida a importância de preservar o edifício da Escola Primária. Para que este elemento não perdesse a sua característica de elemento central, existiu um especial cuidado na introdução de novas volumetrias, na escolha de materiais, assim como à cor dos mesmos, para que pudesse ser minimizada e dissimulada a sua presença volumétrica.

FICHA TÉCNICA

Nome: Centro Escolar de Alfeizerão

Localização: Alfeizerão

Capacidade prevista: 6 EB + 2 EPE

Arquitetura | Coordenação do Projeto: PRX gabinete de arquitectura, Lda.

Data: 06/06/2017

Entidade promotora: Município de Alcobaça

Valor base: 2.160.000,00€

Prazo de execução: 487 dias

Investimento total: 2.492.125,49€

Fundo Europeu: 1.404.336,28€

DEPOIS



Planta

OUTRAS INTERVENÇÕES



Escola de Ciência Viva



Escola de Ciência Viva

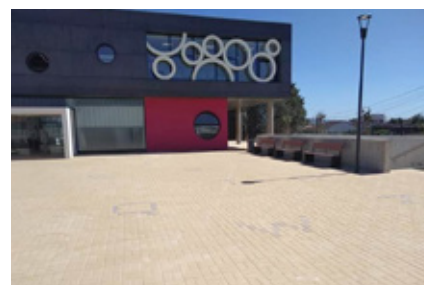

Escola de Ciência Viva

ESCOLA BÁSICA DE OTA

Alenquer

ANTES



BREVE DESCRIÇÃO DA INTERVENÇÃO

A proposta de intervenção visou a ampliação da Escola Básica da Ota, dotando-a de novas infraestruturas e cumprindo todas as exigências necessárias para este tipo de programa garantindo assim o seu bom funcionamento. Serão mantidas as 2 salas de aula do 1º Ciclo e na nova ampliação serão construídas as 2 salas de Jardim de Infância.

FICHA TÉCNICA

Nome: EB + JI da Ota
Localização: Rua João de Deus, 2580 243 OTA Alenquer
Capacidade prevista: 2 EB + 2 EPE
Arquitetura | Coordenação do Projeto: Natalina Luís
Data: janeiro de 2017

Entidade promotora: Município de Alenquer
Valor base: 791.060,89€
Prazo de execução: 365+40 dias
Investimento total: 778.961,40€
Fundo Europeu: 644.744,96€

DEPOIS

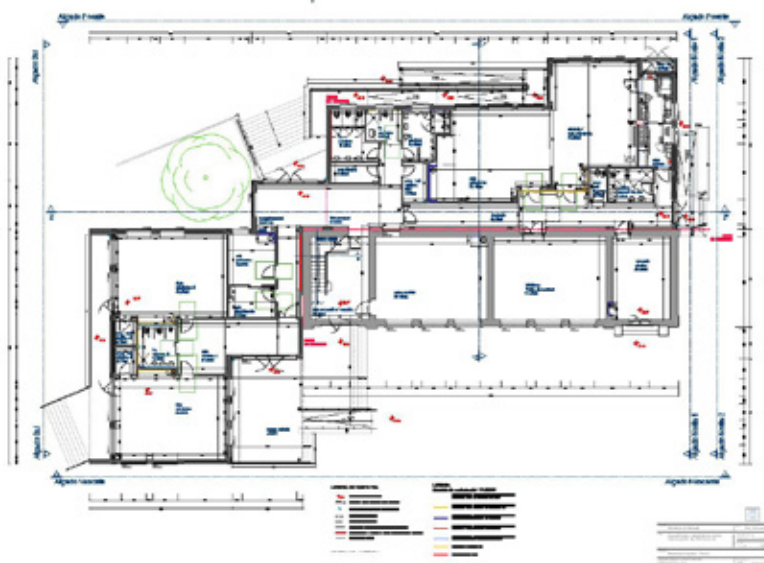

Planta Piso 0

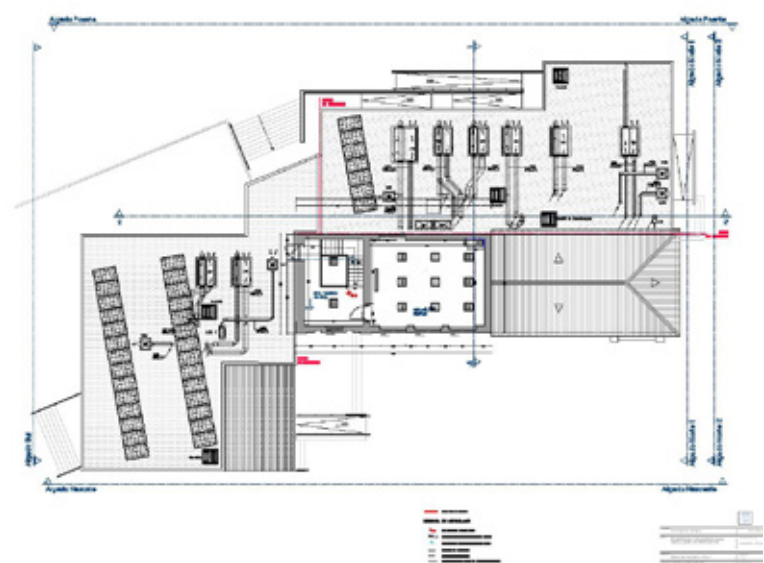

Planta Piso 1

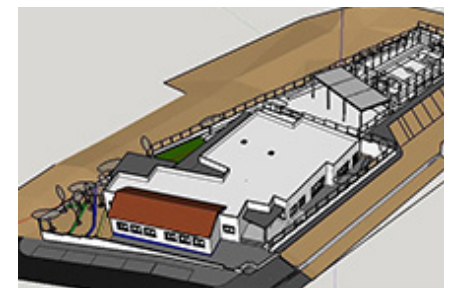

ESCOLA BÁSICA DE ARRUDA DOS VINHOS

Arruda dos Vinhos



BREVE DESCRIÇÃO DA INTERVENÇÃO

O objetivo principal da intervenção foi dotar o centro escolar de salas de maior conforto, estando a intervenção de requalificação prevista para 5 salas, assim como a conversão de um espaço existente, sem uso, para 1 nova sala de aulas. A existência de obras no recinto do centro escolar, sugeriu intervenção em outros pontos também com necessidade de requalificação. Desta forma, foi criado um serviço próprio de preparação de refeições para os alunos, e a ampliação da área de refeitório existente, integrando salas de refeição tanto para o 1º ciclo como para o jardim-de-infância no mesmo edifício.

FICHA TÉCNICA

Nome: Centro Escolar de Arruda dos Vinhos
Localização: Arruda dos Vinhos
Capacidade prevista: 4 EB + 2 EPE
Arquitetura | Coordenação do Projeto: Estupe - moving forward
Data: 2017

Entidade promotora: Município de Arruda dos Vinhos
Valor base: 755.164,95€
Prazo de execução: 809 dias (candidatura) +285 dias (execução da obra)
Investimento total: 755.164,95€
Fundo Europeu: 589.725,53€

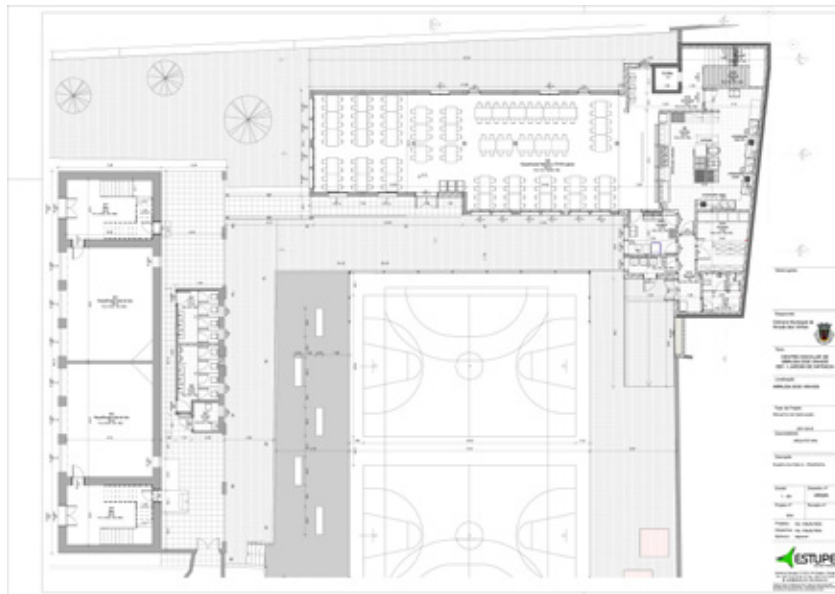

Planta Piso 0



Planta Piso 1

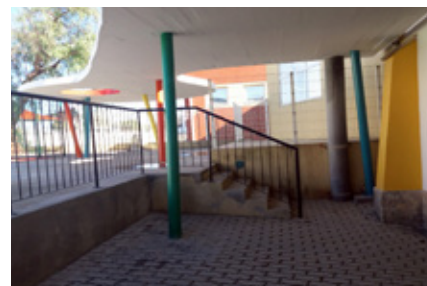
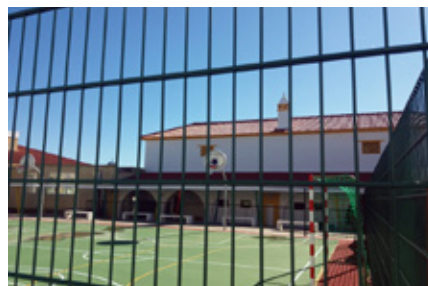

ESCOLA BÁSICA Nº1 DO BOMBARRAL

Bombarral



BREVE DESCRIÇÃO DA INTERVENÇÃO

A proposta de intervenção visou a construção do Centro Escolar do Bombarral, uma nova infraestrutura que cumpre todas as exigências necessárias para este tipo de programa garantindo assim o seu bom funcionamento. Foram criadas 18 salas para o 1.º Ciclo 6 salas de Jardim de Infância, 1 unidade de ensino estruturado e 1 unidade de multideficiência, 1 sala polivalente, cozinha e refeitório, salas de apoio e professores, Wc, um Pavilhão Desportivo e zonas de recreio.

FICHA TÉCNICA

Nome: Centro Escolar de Bombarral

Localização: Av. Prof. Daniel Pires

Capacidade prevista: 18 EB + 6 EPE

Arquitetura | Coordenação do Projeto: FDO- Construções, SA e Comprojeto

Data: 18/04/2011 a 30/08/2013

Entidade promotora: Município de Bombarral

Valor base: 3.954.178,74€

Prazo de execução: 730 dias

Investimento total: 5.878.107,43€

Fundo Europeu: 3.200.076,01€

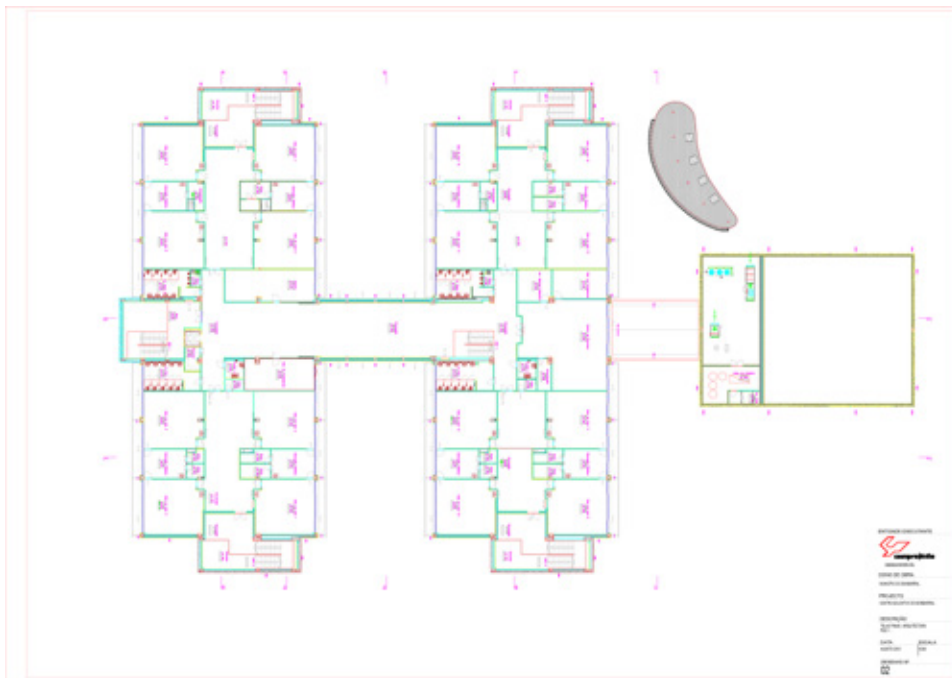

Planta Piso 0

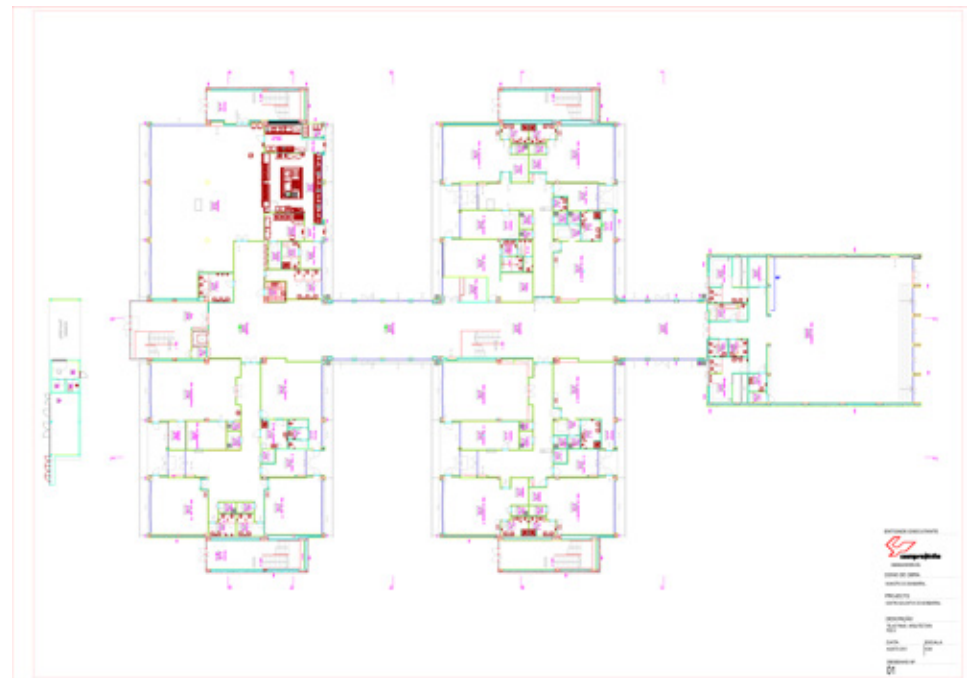

Planta Piso 1



ESCOLA BÁSICA DO PAÍNHO

Cadaval

ANTES



BREVE DESCRIÇÃO DA INTERVENÇÃO

A operação consistiu na remodelação e ampliação da EB1 de Paínho e construção de Jardim de Infância, juntando os dois níveis de ensino num único estabelecimento escolar, com condições adequadas aos padrões atuais de exigência e devidamente apetrechado para o efeito, com mobiliário e material didático, material didático de desporto – sala de 1º ciclo, material didático para a sala de professores, armário de inox para o refeitório e equipamento informático.

FICHA TÉCNICA

Nome: Remodelação da EB1 e Construção do JI do Paínho

Localização: Paínho

Capacidade prevista: 2 EB + 1 EPE

Arquitetura | Coordenação do Projeto: Arquiteto João Santos

Data: fevereiro 2016

Entidade promotora: Município do Cadaval

Valor base da empreitada: 352.883,00€

Prazo de execução: 577 dias

Investimento total da candidatura: 349.460,09€

Fundo Europeu: 297.041,08€

ESCOLA BÁSICA DE A-DOS-FRANCOS

Caldas da Rainha

ANTES



BREVE DESCRIÇÃO DA INTERVENÇÃO

Tratou-se de uma intervenção num conjunto edificado existente, no qual se pretendeu preservar o edifício original e demoliu-se as construções anexas para viabilizar a implantação do novo programa. O complexo escolar têm a capacidade de 4 salas de aula (1º ciclo) e 2 salas de atividades (jardim infantil).

FICHA TÉCNICA

Nome: Centro Escolar de A-dos-Francos
Localização: Rua Professora Eugénia Nogueira
Capacidade prevista: 4 EB + 2 EPE
Arquitetura | Coordenação do Projeto: Linhas Impares unipessoal, Lda.
Data: novembro de 2019

Entidade promotora: Município de Caldas da Rainha
Valor base: 1.100.000,00€
Prazo de execução: 752 dias
Investimento total: 1.088.870,30€
Fundo Europeu: 914.199,56€

DEPOIS



Planta de arranjos exteriores

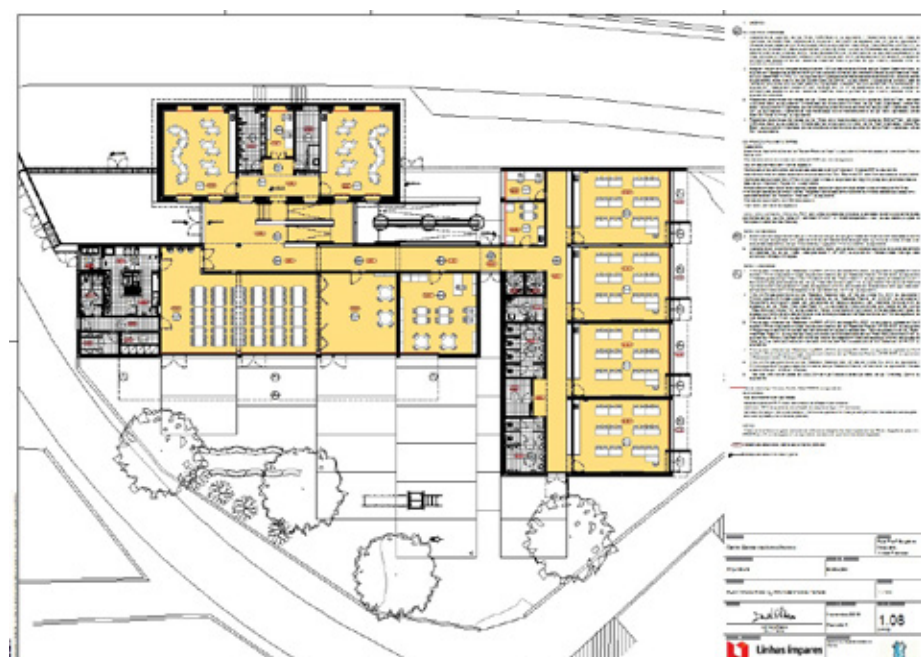

Planta Piso 0



ESCOLA BÁSICA DA LOURINHÃ

Lourinhã

ANTES



BREVE DESCRIÇÃO DA INTERVENÇÃO

A antiga escola secundária da Lourinhã deu lugar ao novo Pólo escolar EB1+JI, com 11.600 m² e capacidade para 485 crianças. Composto por: 1 bloco JI (5 salas EPE, 1 polivalente), 2 blocos para 1º ciclo (14 salas aulas, 1 sala multideficiência, 2 salas expressão plástica, 1 sala estudo ciências e 1 polivalente). Dispõe ainda de 2 parques infantis, 2 receios cobertos, biblioteca/mediateca, auditório, refeitório, sala convívio, 1 pavilhão com balneários e 2 campos jogos exteriores.

FICHA TÉCNICA

Nome: Escola Básica Lourinhã

Localização: Lourinhã

Capacidade prevista: 14 EB + 5 EPE

Arquitetura | Coordenação do Projeto: Cecília Gonçalves dos Santos Maurício, Arq.

Data: 2008

Entidade promotora: Município de Lourinhã

Valor base: 3.553.268,15€ (empreitada)

Prazo de execução: 365 dias

Investimento total: 3.961.510,97€

Fundo Europeu: 3.130.440,94€

DEPOIS

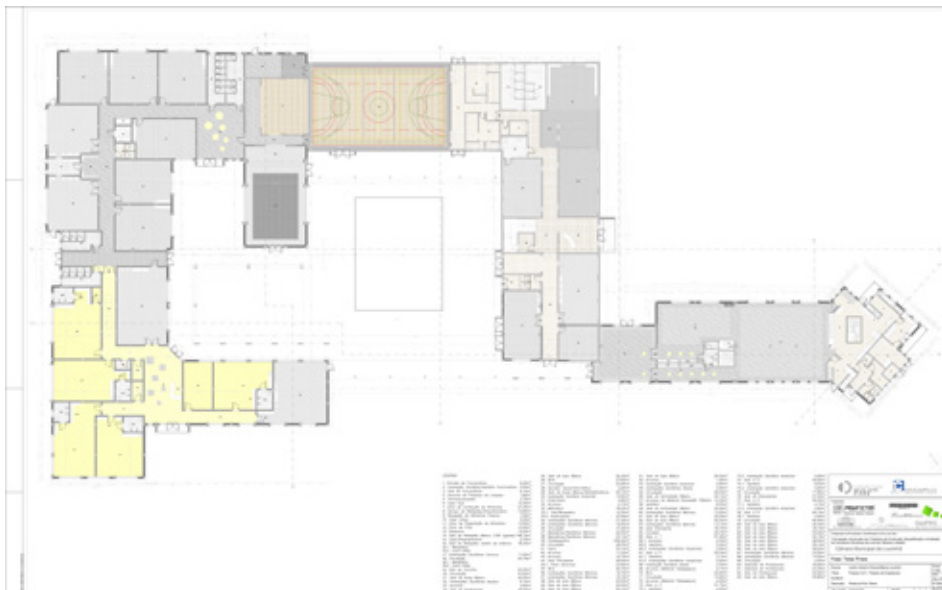

Planta Piso térreo

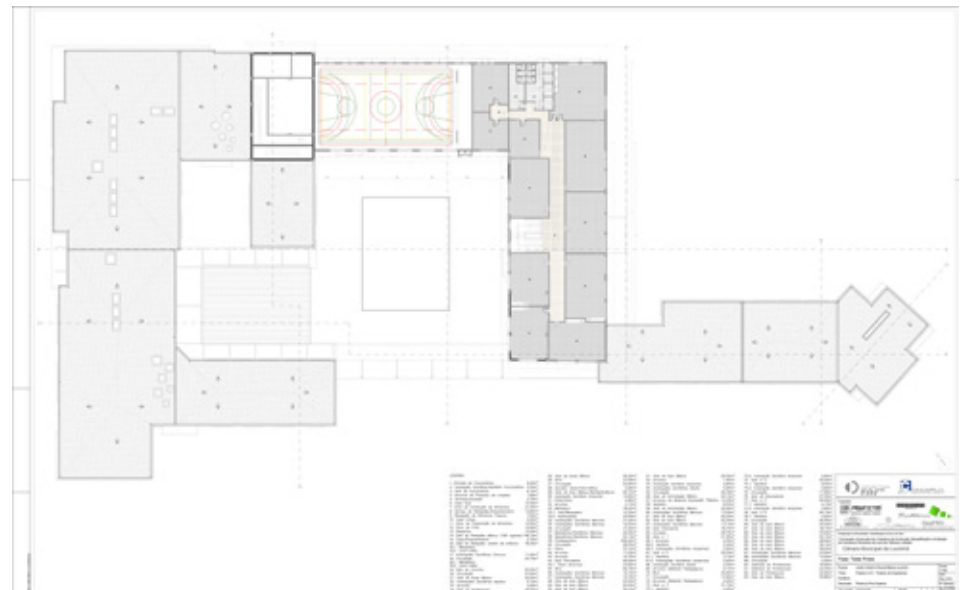

Planta Piso superior



ESCOLA BÁSICA DE FAMALICÃO

Nazaré



BREVE DESCRIÇÃO DA INTERVENÇÃO

O Centro Escolar destina-se à Educação Pré-Escolar e 1º Ciclo de Ensino. Foram considerados 50 alunos para o Jardim de Infância e 100 alunos para o 1º Ciclo de Ensino, segundo o horizonte da população escolar previsto, tendo sido construídas:

- 2 Salas de Atividades para o Jardim de Infância;
- 4 Salas de Aula para o 1º Ciclo de Ensino.

O centro escolar apresenta duas entradas. A entrada principal desenvolve-se num átrio que liga aos espaços de ensino, pré-escolar e 1º ciclo, refeitório, zona administrativa. A entrada secundária antecede o átrio que liga ao espaço de ensino do 1º ciclo, biblioteca, sala multimédia e zona administrativa.

As zonas de ensino estabelecem uma franca relação com o espaço exterior como também com os espaços de apoio comuns.

FICHA TÉCNICA

Nome: Centro Escolar de Famalicão

Localização: Famalicão-Nazaré

Capacidade prevista: 4 EB + 2 EPE

Arquitetura | Coordenação do Projeto:

Entidade promotora: Município da Nazaré

Valor base:

Prazo de execução: 365 dias

Investimento total: 3.099.989,52€

Fundo Europeu: 2.634.991,09€

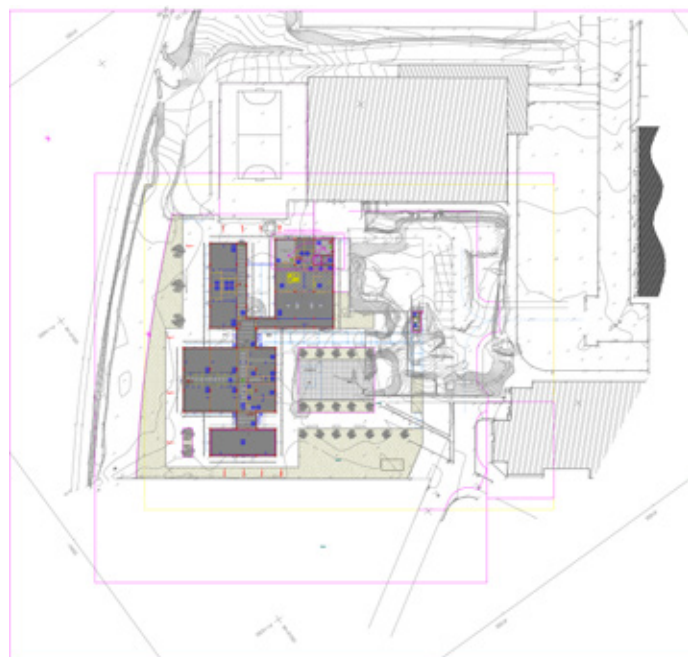

Planta Piso 0



ESCOLA BÁSICA DOS ARCOS

Óbidos



BREVE DESCRIÇÃO DA INTERVENÇÃO

Numa estratégia de reordenamento educativo do território de Óbidos, o Complexo Escolar dos Arcos, inaugurado em 2008, surge na sequência do encerramento de escolas do 1º CEB, com poucos alunos e com escassos recursos educativos. Este primeiro cluster de desenvolvimento comunitário, tinha como princípio, a promoção da escola como um fórum cívico, conectando o contexto local e procurando atrair diversos grupos da população, onde cultura, lazer, desporto e saúde são também recursos deste novo espaço educativo.

FICHA TÉCNICA

Nome: Complexo Escolar dos Arcos

Localização: Óbidos

Capacidade prevista: 16 EB

Arquitetura | Coordenação do Projeto: Claudio Sat, Unipessoal Ida

Data: 2008

Entidade promotora: Município de Óbidos

Investimento total: 3.138.316,10€

Fundo Europeu: 2.026.336,38€



Planta Piso 0

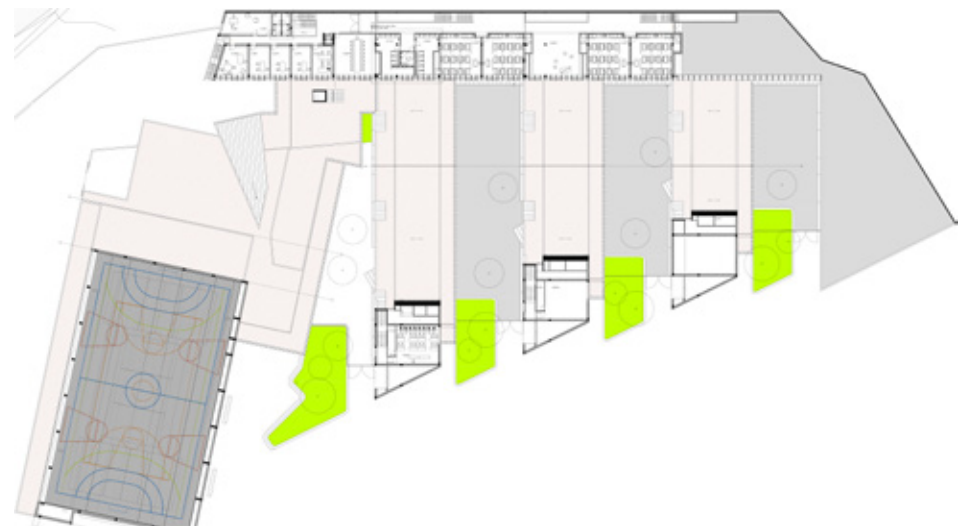

Planta Piso 1

ESCOLA BÁSICA Nº1 DE ATOUGUIA DA BALEIA

Peniche



BREVE DESCRIÇÃO DA INTERVENÇÃO

A proposta de intervenção visou a construção de um Centro Escolar na freguesia de Atouguia da Baleia, dotando-o de infraestruturas modernas e adequadas à promoção de uma educação inclusiva e de excelência. Numa nova lógica integrada de oferta educativa, potencializando complementaridades entre as diversas valências de ensino, foram construídas 3 salas de Jardim de Infância, oferta anteriormente inexistente na localidade, e 8 salas de 1.º Ciclo.

FICHA TÉCNICA

Nome: Centro Escolar de Atouguia da Baleia
Localização: Atouguia da Baleia
Capacidade prevista: 8 EB + 3 EPE
Arquitetura | Coordenação do Projeto: mech consultores - arquitectura e engenharia, Lda
Data: 20/06/2016

Entidade promotora: Município de Peniche
Valor base: 2.097.000,00€
Prazo de execução: 540 dias
Investimento total: 3.348.452,56€
Fundo Europeu: 2.113.751,70€

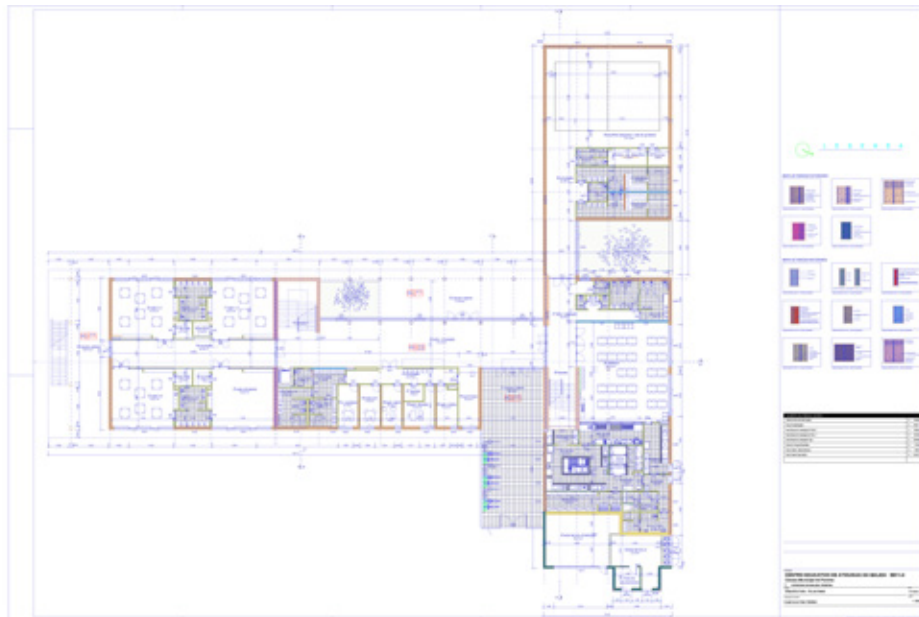

Planta Piso térreo



Planta Piso 1



ESCOLA BÁSICA DE PERO NEGRO

Sobral de Monte Agraço

ANTES



BREVE DESCRIÇÃO DA INTERVENÇÃO

A Requalificação da Escola Básica de Pero Negro, foi inaugurada a 07 de janeiro de 2023. É um equipamento moderno e funcional, com a total requalificação do anterior estabelecimento escolar, com vários ambientes de aprendizagem, com espaços funcionais e melhorados dignos dos tempos e das necessidades atuais, dotando o edifício escolar de 3 salas de aula com zona de expressão plástica, 1 sala polivalente, 1 sala de atendimento/apoio e 1 refeitório. Contém ainda todos os compartimentos de apoio à atividade escolar, nomeadamente instalações sanitárias e copas.

FICHA TÉCNICA

Nome: Escola Básica de Pero Negro

Localização: Pero Negro, Sobral de Monte Agraço

Capacidade prevista: 3 EB + 1 EPE

Arquitetura | Coordenação do Projeto: Envisquantis

Data: 2023

Entidade promotora: Município de Sobral de Monte Agraço

Valor base 766.821,48€

Prazo de execução: 420 dias

Investimento total: 775.261,90€

Fundo Europeu: 532.862,90€

DEPOIS

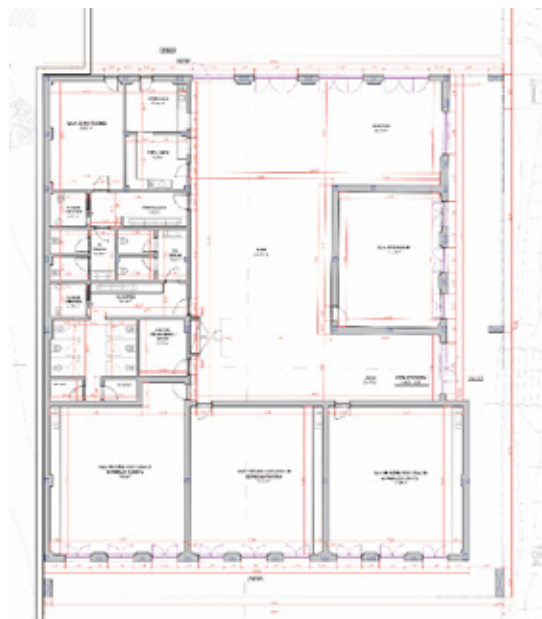

Planta



OUTRAS INTERVENÇÕES



Escola Básica de Sobral de Monte Agraço e Santo Quintino



Escola Básica de Sobral de Monte Agraço e Santo Quintino



Escola Básica de Sobral de Monte Agraço e Santo Quintino

ESCOLA BÁSICA CARLOS BERNARDES

Torres Vedras



BREVE DESCRIÇÃO DA INTERVENÇÃO

A EB Carlos Bernardes concentra todas as crianças de pré-escolar e 1º ciclo da Freguesia do Turcifal. Possuindo todas as valências necessárias ao desenvolvimento do processo pedagógico, esta escola destaca-se particularmente pelo seu espaço exterior inovador, concebido em conjunto com a equipa da FMH do Prof. Carlos Neto, onde o contacto com a natureza e o convite à aprendizagem no exterior são uma característica marcante. Realçamos ainda a articulação contígua com os espaços desportivos associativos.

FICHA TÉCNICA

Nome: Escola Básica Carlos Bernardes
Localização: EM 619, Rua Casais do Costa – 2565-797
Capacidade prevista: 6 EB + 2 EPE
Arquitetura | Coordenação do Projeto: Autor: Arqtº Pedro Mendonça – AO nº 7857
Equipa projetista: Arqtº Pedro Mendonça, Arqtº David Ribeiro, Arqtª Dinamene Sequeira
Empresa: Be Abstract, Alameda dos Oceanos, 1990-203 Lisboa
Data: Data de início: 04-11-2019 / Data de conclusão: 03-11-2021

Entidade promotora: Município de Torres Vedras

Valor base: 2.566.753,50€

Prazo de execução: 730 dias

Investimento total 2.566.753,50€

Fundo Europeu: 1.546.537,37€



Planta Piso térreo

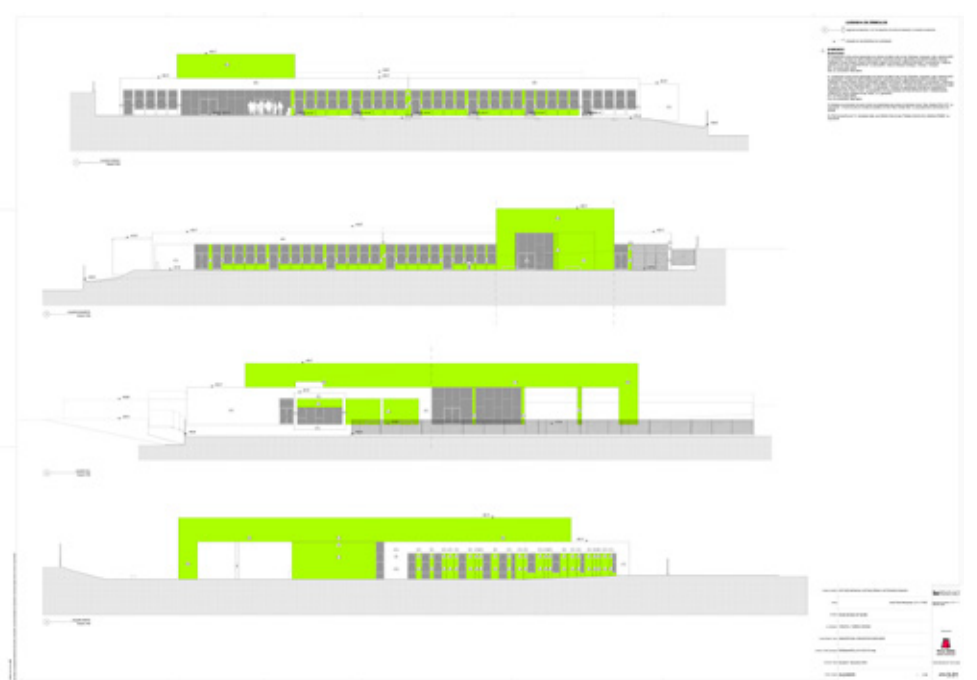

Alçados

OUTRAS INTERVENÇÕES



Escola Básica de Póvoa de Penafirme



Escola Básica de S. Pedro da Cadeira



Escola Básica da Ventosa



Escola Básica de Ramalhal

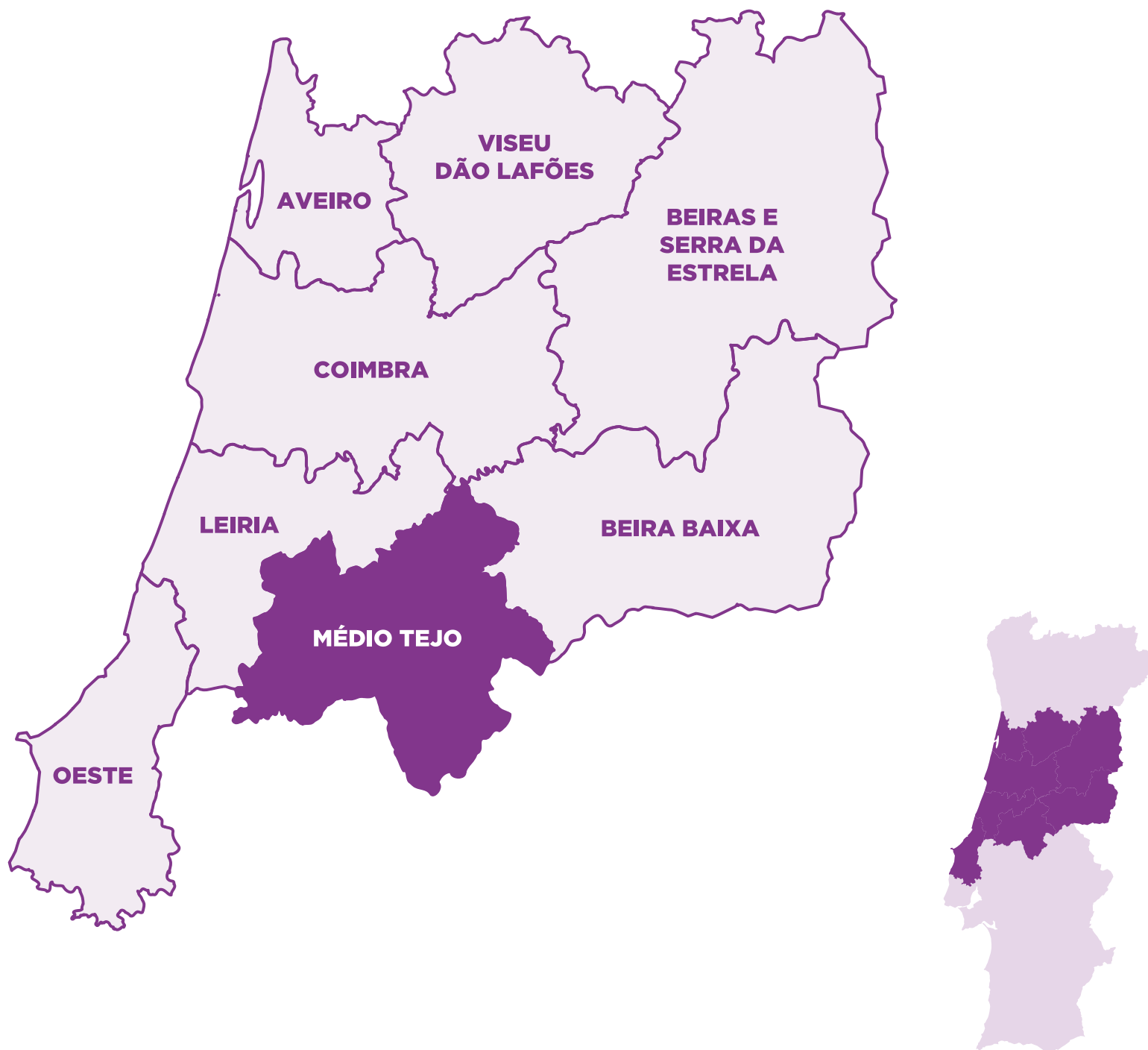

COMUNIDADE INTERMUNICIPAL
DO **MÉDIO TEJO**

Abrantes
Alcanena
Constância
Entroncamento
Ferreira do Zêzere
Mação
Ourém
Sardoal
Sertão
Tomar
Torres Novas
Vila Nova da Barquinha
Vila de Rei

ESCOLA BÁSICA MARIA DE LOURDES PINTASSILGO

Abrantes

ANTES



BREVE DESCRIÇÃO DA INTERVENÇÃO

A Escola Básica Maria de Lourdes Pintassilgo, inserida numa estratégia de regeneração urbana, veio colmatar as necessidades identificadas na Carta Educativa do Concelho de Abrantes, nas valências de jardim de infância e primeiro ciclo, cumprindo com as atuais exigências curriculares, programáticas, pedagógicas e sociais consagradas na Lei de Bases do Sistema Educativo, melhorando a resposta às famílias e à comunidade, contribuindo para a promoção do sucesso escolar.

FICHA TÉCNICA

Nome: Escola Básica Maria de Lourdes Pintassilgo
Localização: Abrantes
Capacidade prevista: 8 EB + 3 EPE
Arquitetura | Coordenação do Projeto: RAÚL REIS, ARQUITETURA E PLANEAMENTO URBANO, LDA.
Data: 2017

Entidade promotora: Município de Abrantes
Valor base: 3.011.911,68€
Prazo de execução: 720 + 636 dias
Investimento total: 2.978.965,48 €
Fundo Europeu: 1.181.989,80€

DEPOIS

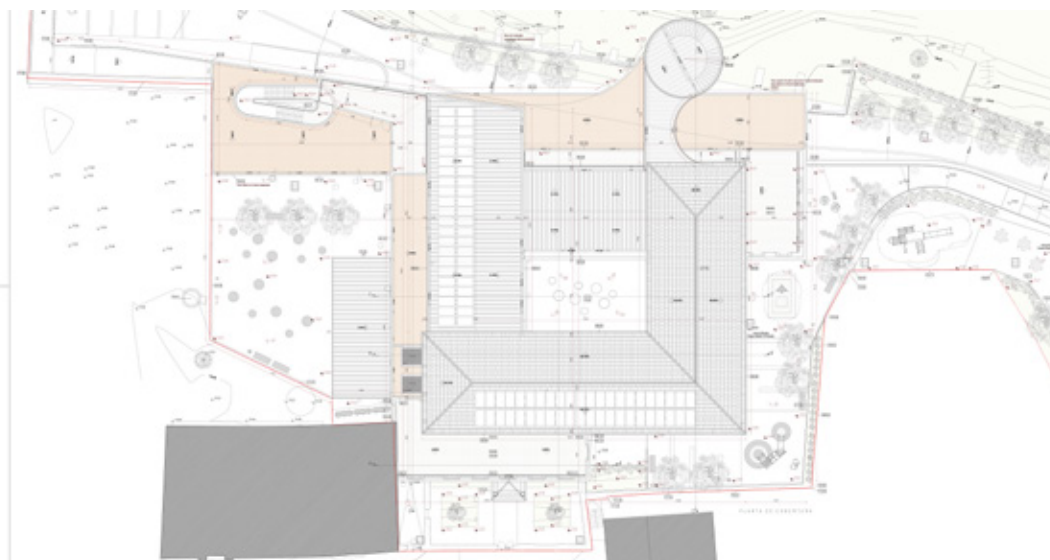

Planta de cobertura

OUTRAS INTERVENÇÕES



Escola Básica de Alvega



Escola Básica Maria Lucília Moita



Escola Básica de Rio de Moínhos



Escola Básica de Tramagal

ESCOLA BÁSICA PROFESSOR ABÍLIO MADEIRA MARTINS

Alcanena

ANTES



BREVE DESCRIÇÃO DA INTERVENÇÃO

As intervenções de requalificação do edifício da Escola do 1º Ciclo do Ensino Básico de Minde incluem a ampliação do edifício existente, dotando-o de salas destinadas ao ensino pré-escolar e ao ensino básico, realocação de acessos e respetivas áreas cobertas, intervenção nos espaços de uso comum e ao nível de todo o edifício exterior, de forma a melhorar o seu comportamento energético, funcional e integração estética. O projeto integra também a substituição do mobiliário e equipamento informático.

FICHA TÉCNICA

Nome: Escola Básica Professor Abílio Madeira Martins
Localização: Rua Professor Costa Ferreira
Capacidade prevista: 8 EB + 2 EPE
Arquitetura | Coordenação do Projeto: Beabstract, Lda
Data: março de 2020

Entidade promotora: Município de Alcanena
Valor base: 1.095.423,11€
Prazo de execução: 365 dias
Investimento total: 1.266.428,25€
Fundo Europeu: 959.867,18€

DEPOIS



Planta do rés do chão



Planta 1º Piso

OUTRAS INTERVENÇÕES



Escola Básica Dr. Anastácio Gonçalves



Escola Básica Dr. Anastácio Gonçalves

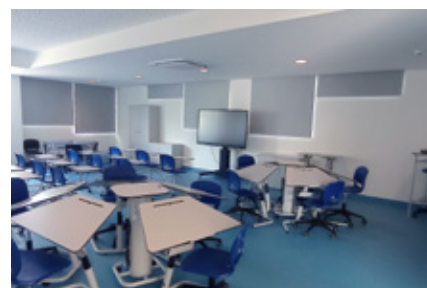

Escola Básica Dr. Anastácio Gonçalves



Escola Básica Dr. Anastácio Gonçalves

ESCOLA BÁSICA DE MONTALVO

Constância



BREVE DESCRIÇÃO DA INTERVENÇÃO

O Centro Escolar de Montalvo consistiu numa construção de raiz na freguesia de Montalvo, concelho de Constância. Este projeto permitiu integrar níveis de ensino, reorganizando o parque escolar através do encerramento de escolas de 1.º Ciclo e Jardim de Infância, melhorando as condições de ensino e aprendizagem. A operação enquadrou-se no eixo “Desenvolver o potencial humano” com enquadramento no exercício de mapeamento e inscrita no Pacto para o Desenvolvimento e Coesão Territorial.

FICHA TÉCNICA

Nome: Centro Escolar de Montalvo
Localização: Rua Maria Serpa Pimentel Themudo nº35, 2250-227 Montalvo
Capacidade prevista: 4 EB + 2 EPE
Arquitetura | Coordenação do Projeto: Arquiteto Raul Reis
Data: 2011

Entidade promotora: Município de Constância
Valor base: 1.539.569,81€
Prazo de execução: 757 dias
Investimento total: 1.829.132,68€
Fundo Europeu: 1.111.651,01€

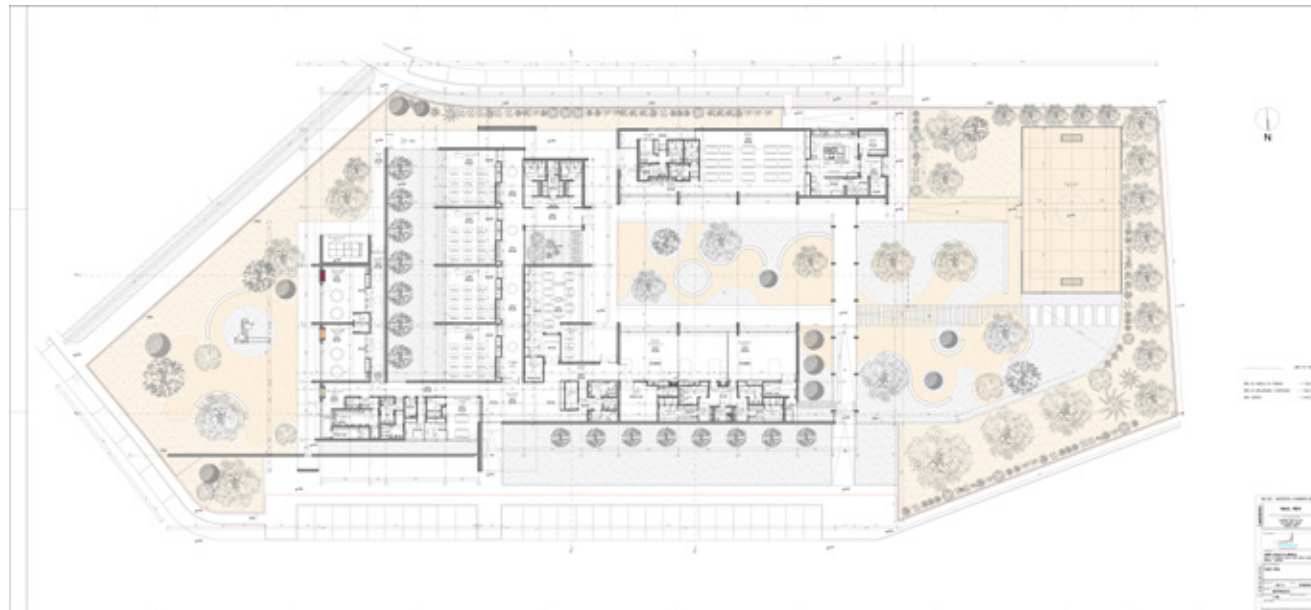

Planta Geral

OUTRAS INTERVENÇÕES



Escola Básica de Constância



Escola Básica de Constância



Escola Básica de Santa Margarida



Escola Básica de Santa Margarida

ESCOLA BÁSICA DA ZONA VERDE

Entroncamento

ANTES



BREVE DESCRIÇÃO DA INTERVENÇÃO

A intervenção visou a ampliação da Escola Básica n.º 1, dotando-a de novas infraestruturas e cumprindo todas as exigências necessárias para este tipo de programa garantindo assim o seu bom funcionamento. Foram mantidas as 12 salas de aula do 1º Ciclo e na nova ampliação foram construídas mais 4. Esta intervenção integrou também as 4 salas de Jardim de Infância, perfazendo um total de 20 salas.

FICHA TÉCNICA

Nome: Centro Escolar da Zona Verde
Localização: Entroncamento
Capacidade prevista: 16 EB + 4 EPE
Arquitetura | Coordenação do Projeto:
Data: 02-03-2011

Entidade promotora: Município do Entroncamento
Valor base: 2.635.493,80€
Prazo de execução: 365 dias
Investimento total: 2.991.606,45€
Fundo Europeu: 2.283.867,90€

DEPOIS

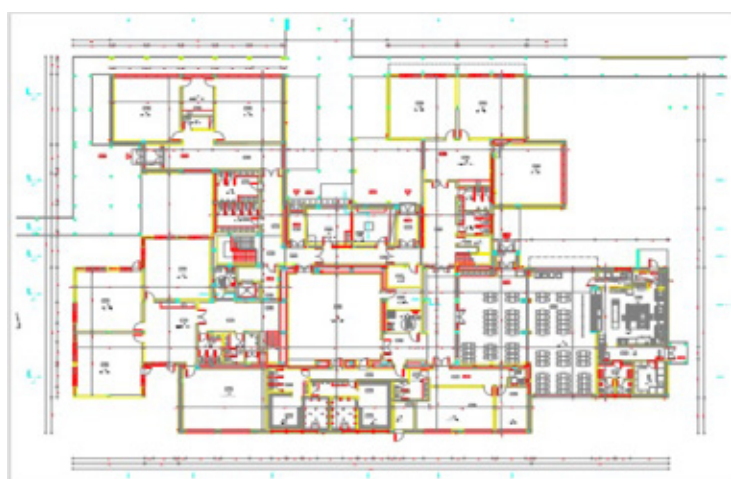

Plantas

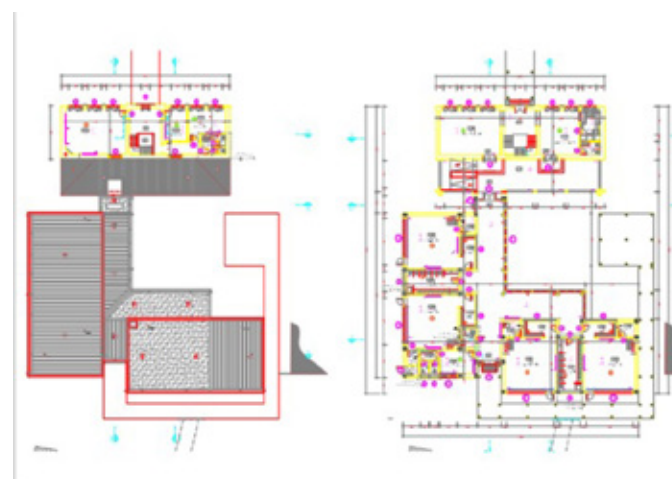

OUTRAS INTERVENÇÕES



Escola Básica Dr. Ruy de Andrade



Escola Básica António Gedeão



Escola Básica do Bonito

ESCOLA BÁSICA DE FERREIRA DO ZÊZERE

Ferreira do Zêzere

ANTES



BREVE DESCRIÇÃO DA INTERVENÇÃO

O Centro Escolar de Ferreira do Zêzere desenvolve-se em dois pisos. É dotado de 14 salas de aula com dimensão adaptada tanto a ensino básico como a Jardim Infantil, sendo o ensino primário no piso superior e de pré-primário no piso inferior. É no piso inferior que também se encontra a cozinha, refeitório e pavilhão polidesportivos.

FICHA TÉCNICA

Nome: Centro Escolar de Ferreira do Zêzere

Localização: Rua Dr. António Baião

Capacidade prevista: 7 EB + 7 EPE

Entidade promotora: Município de Ferreira do Zêzere

Valor de adjudicação: 3.577.744,26€

Prazo de execução: 365 dias

Investimento total: 2.477.152,37€

Fundo Europeu: 2.105.579,52€

DEPOIS

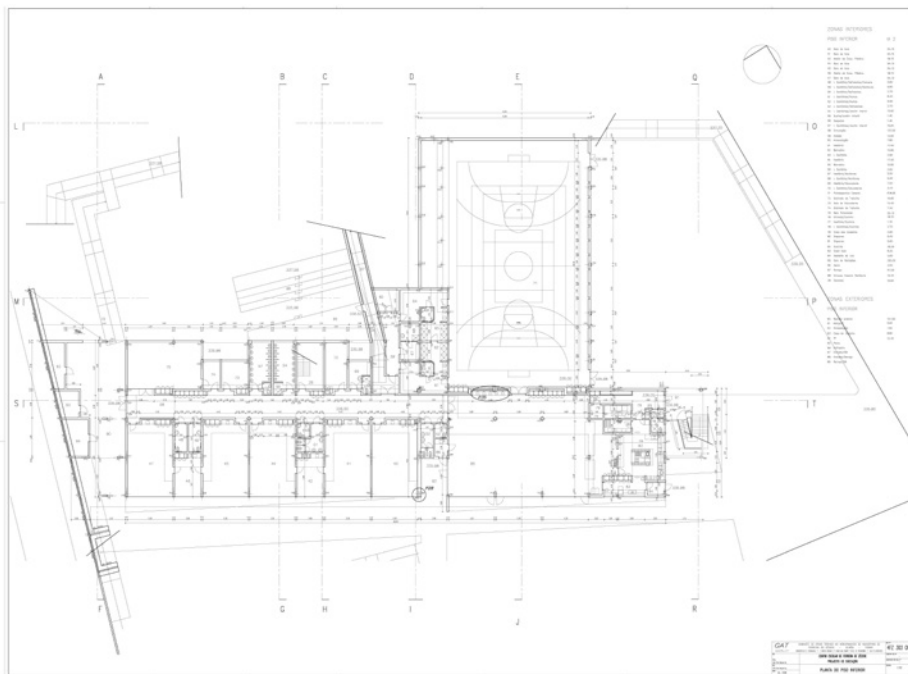

Planta Piso Inferior

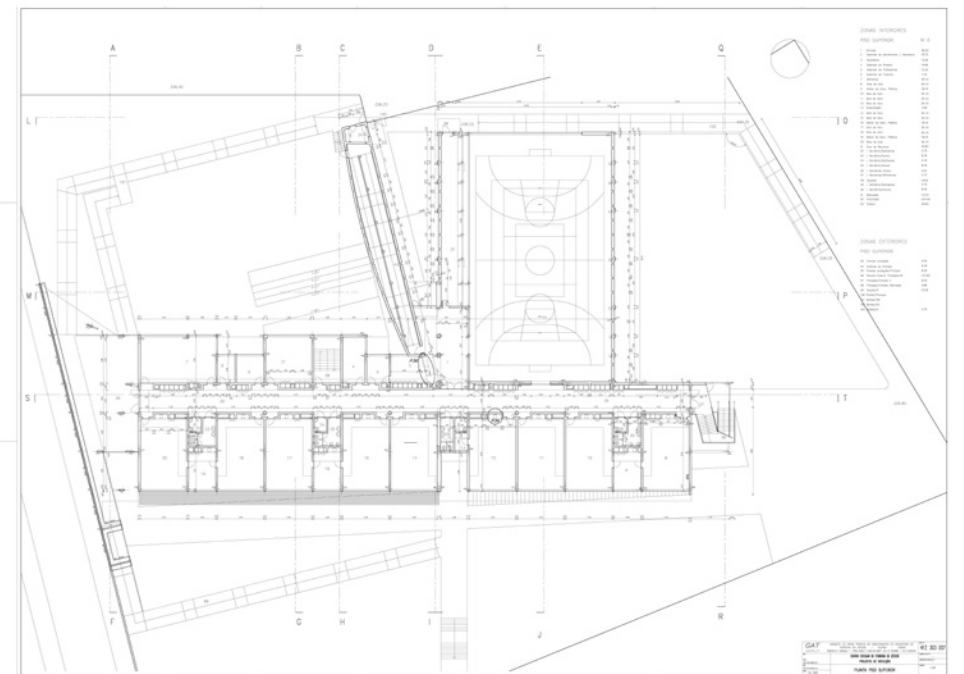

Planta Piso Superior

JARDIM DE INFÂNCIA DE CARDIGOS

Mação

ANTES



BREVE DESCRIÇÃO DA INTERVENÇÃO

A intervenção consistiu na reabilitação da sala de aula e da sala polivalente, na ligação interior entre as salas e o refeitório, na construção de um telhado novo de 4 águas em telha cerâmica e na criação de uma zona de lazer em pavimento de borracha com toldo sombreador em tela e guardas no perímetro a delimitar o espaço.

FICHA TÉCNICA

Nome: Agrupamento de Escolas Verde Horizonte
Localização: Cardigos | Mação
Capacidade prevista: 1 EB + 1 EPE
Arquitetura | Coordenação do Projeto: Jorge Loureiro -
Projectos de Engenharia e Arquitectura, Lda
Data: 07-08-2020

Entidade promotora: Município de Mação
Valor base: 158.246,08€
Prazo de execução: 45 dias
Investimento total: 203.243,67€
Fundo Europeu: 172.757,12€

DEPOIS

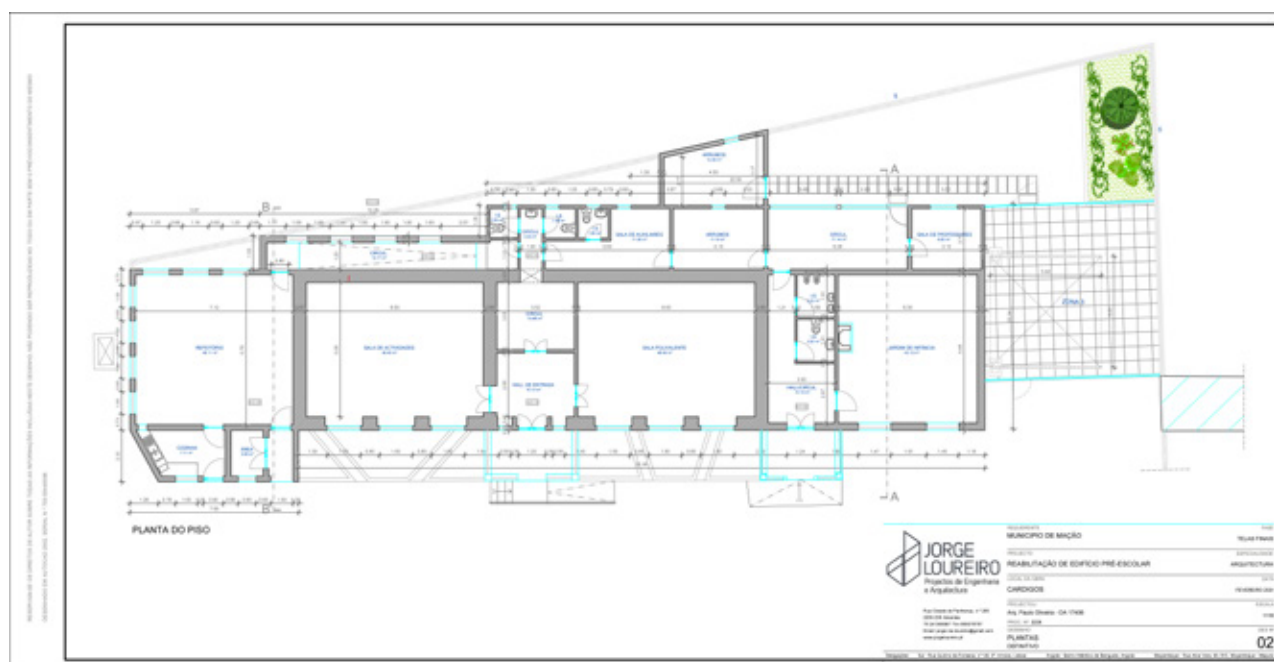

Planta

OUTRAS INTERVENÇÕES



Escola Básica de Mação



Escola Básica de Mação



Escola Básica de Mação

ESCOLA BÁSICA DE CÓNEGO DR. MANUEL LOPES PERDIGÃO

Ourém



BREVE DESCRIÇÃO DA INTERVENÇÃO

A área de intervenção, com construção nova de raiz, situou-se no interior do perímetro da escola EB 2,3 Cónego Dr. Manuel Lopes Perdigão e desenvolve-se em duas plataformas. Na primeira encontram-se o átrio de acesso, as salas de aula e de prolongamento, os gabinetes técnicos, e a biblioteca, enquanto que na segunda, inferior, estão as salas de actividades e polivalente. Ambas têm instalações sanitárias. A área total é de cerca de 1000 m².

FICHA TÉCNICA

Nome: Centro Escolar de Carvoeira
Localização: Carvoeira - Caxarias
Capacidade prevista: 4 EB + 3 EPE
Arquitetura | Coordenação do Projeto: MECH, Lda.
Data: dezembro 2018

Entidade promotora: Município de Ourém
Prazo de execução: 485 dias
Investimento total: 1.679.128,22€
Fundo Europeu: 1.411.976,95€

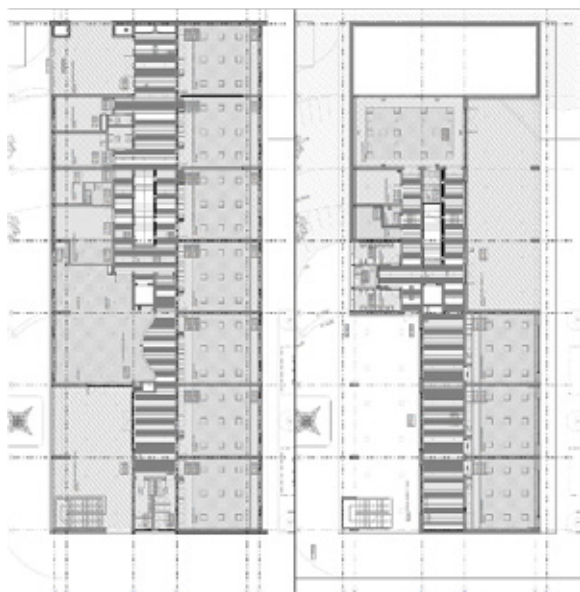

Planta



OUTRAS INTERVENÇÕES



Escola Básica de Atouguia



Escola Básica Fátima Sul

ESCOLA BÁSICA E SECUNDÁRIA DRA. JUDITE ANDRADE

Sardoal

ANTES



BREVE DESCRIÇÃO DA INTERVENÇÃO

A sede do Agrupamento de Escolas de Sardoal assentava num edifício construído em 1976 (38 anos), de acordo com o modelo “Brandão”, constituído por 1 bloco central, 2 blocos de aulas, ginásio, campo de jogos e um bloco de aulas para o 1º Ciclo, de construção mais recente. Estes edifícios recebiam a quase totalidade dos alunos do concelho.

FICHA TÉCNICA

Nome: Escola Básica e Secundária Dra. Judite Andrade

Localização: Tapada da Torre - Sardoal

Capacidade prevista: 6 EB + 22 EBS

Arquitetura | Coordenação do Projeto: Pedro Mendonça, Arq. | INPLENITUS, PT

Data: junho 2016

Entidade promotora: Município de Sardoal

Valor base: 4.150.679,65€

Prazo de execução: 5 anos

Investimento total: 5.158.820,09€

Fundo Europeu: 4.099.951,59€

DEPOIS



Planta Piso 0



Planta Piso 1

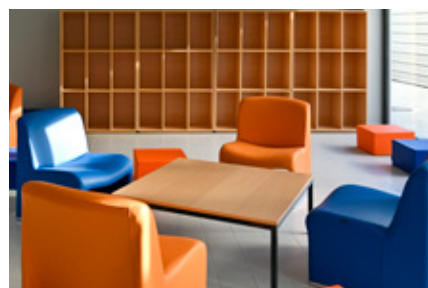

ESCOLA BÁSICA SÃO NUNO DE SANTA MARIA

Sertã



BREVE DESCRIÇÃO DA INTERVENÇÃO

O edifício desenvolve-se em dois pisos, estando por zonas funcionais distintas, EB1, Núcleo Central e Ji, unificadas num conjunto único, e de tal forma articulados que os alunos/crianças não atravessam nenhuma zona exterior descoberta nas deslocações mais frequentes.

A zona central, centraliza as funções administrativas, o átrio principal, a cozinha, o refeitório e a sala polivalente referente à EB1.

A zona da EB1 funciona em dois pisos e a zona do Ji á direita do átrio principal e apenas em piso térreo.

O edifício não apresenta uma zona própria para as atividades desportivas, porque esta é assegurada pelo Pavilhão Gimnodesportivo Municipal, ao qual será feita uma ligação direta através de corredor.

FICHA TÉCNICA

Nome: Centro Escolar Beato Nuno Santa Maria

Localização: Cernache do Bonjardim

Capacidade prevista: 8 EB + 3 EPE

Arquitetura | Coordenação do Projeto: Carlos Santos - Arquitectura e Urbanismo, Lda

Data: novembro de 2007

Entidade promotora: Município de Sertã

Valor base: 2.973.110,59€

Prazo de execução: 485 dias

Investimento total: 2.102.658,03€

Fundo Europeu: 1.783.126,04€

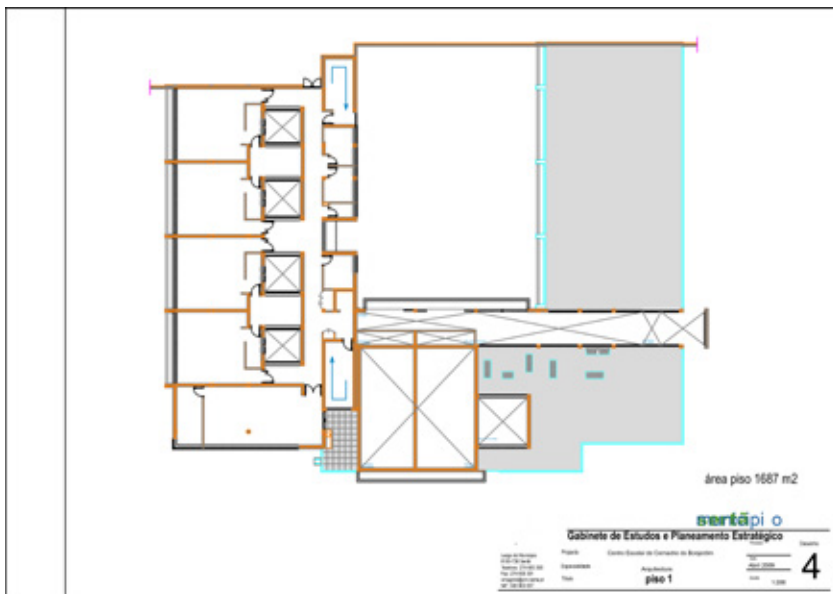

Planta Piso 1



OUTRAS INTERVENÇÕES



Jardim de Infância da Sertã

ESCOLA BÁSICA DE LINHACEIRA

Tomar



BREVE DESCRIÇÃO DA INTERVENÇÃO

A proposta de intervenção visou a construção do Centro Escolar da Linhaceira, em Tomar, que levou a desativação da EB1 e do Jardim de Infância da Linhaceira. Este equipamento encontra-se dotado de um centro de recursos e biblioteca, um refeitório e uma sala polivalente onde funciona o ATL, dando resposta ao programa de 4 salas (1º ciclo) e 2 salas (Jardim de Infância). O equipamento oferece ainda 2 áreas de recreio, interior e exterior devidamente equipados. A sua proximidade ao pavilhão cultural e desportivo recentemente construído permite complementar a oferta educativa. Foi também criado um acesso próprio, servido de passeio e estacionamento que garanta o conforto e a segurança desejável, afastando-se assim de vias rodoviárias de maior fluxo, geradoras de ruído.

FICHA TÉCNICA

Nome: Centro Escolar D. Pedro IV
Localização: Linhaceira
Capacidade prevista: 4 EB + 2 EPE
Arquitetura | Coordenação do Projeto: Atelier RUA (Arqto. Paulo Vieira Borralho)
Data: 2016 - 2021 (inaugurada em 17 maio de 2021)

Entidade promotora: Município de Tomar
Valor base: 1.498.618,00€
Prazo de execução: 36 meses
Investimento total: 1.853.743,88€
Fundo Europeu: 1.369.421,91€



Planta Piso 0

OUTRAS INTERVENÇÕES



Escola Básica de Casais



Escola Básica de São Pedro



Escola Básica Raúl Lopes

ESCOLA BÁSICA DE SANTA MARIA

Torres Novas

ANTES



BREVE DESCRIÇÃO DA INTERVENÇÃO

A proposta de intervenção visou a requalificação e ampliação da Escola Básica de Santa Maria, dotando-a de novas infraestruturas e cumprindo todas as exigências necessárias para este tipo de programa, garantindo assim o seu bom funcionamento. Foram mantidas as 8 salas de aula do 1.º Ciclo e construídas 6 também de 1.º ciclo.

Na 2.ª fase da obra, que ainda não iniciou, será requalificado e ampliado o edifício do Jardim-de-Infância, ginásio e feitos arranjos exteriores.

FICHA TÉCNICA

Nome: Centro Escolar de Santa Maria

Localização: Torres Novas

Capacidade prevista: 14 EB + 5 EPE

Arquitetura | Coordenação do Projeto: GLCS – Arquitectos, Lda.

Data Consignação: 21/1/2019

Data Conclusão: 16/09/2021

Entidade promotora: Município de Torres Novas

Valor base: 2.199.307,06€

Prazo de execução: 360 dias (inicial) / 710 dias (Total)

Investimento total: 2.449.773,44€

Fundo Europeu: 1.720.377,41€

DEPOIS



Planta Piso 0

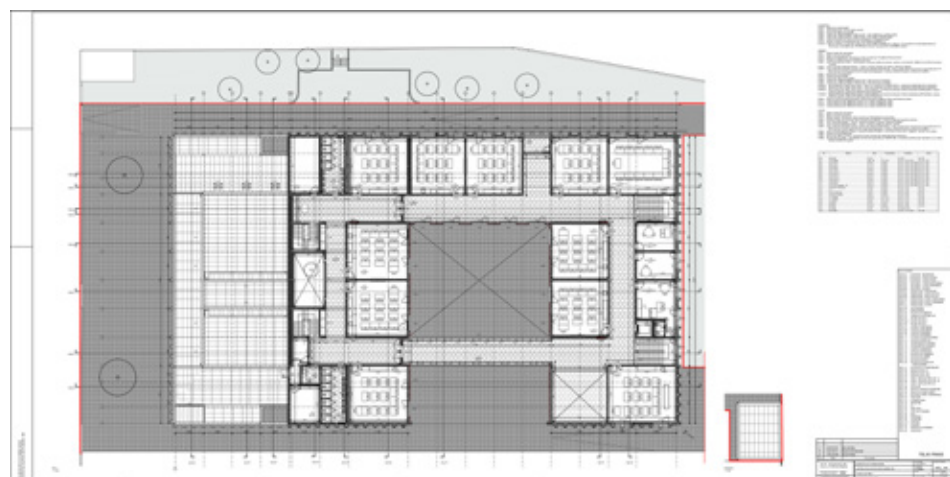

Planta Piso 1

OUTRAS INTERVENÇÕES



Escola Básica de Assentiz e Chancelaria



Escola Básica de Olaia



Escola Básica de Riachos



Escola Básica de Serra de Aire

JARDIM DE INFÂNCIA DE V. N. DA BARQUINHA

Vila Nova da Barquinha

ANTES



BREVE DESCRIÇÃO DA INTERVENÇÃO

A candidatura Adaptação/Remodelação da EB1 de V. N. Barquinha a JI foi apresentada pelo Município ao Programa Operacional Regional do Centro, no âmbito do “Desenvolvimento de Infraestruturas de Formação e Ensino – Infraestruturas Educativas para o Ensino Escolar (Ensino Básico e Secundário)”, com o objetivo de requalificar o parque escolar e melhorar as condições de ensino e aprendizagem. A obra, concluída em março de 2019, iniciou a atividade com 2 salas, tendo aberto uma 3ª sala no ano letivo 2019-2020 e uma 4ª sala no ano letivo 2021-2022, contabilizando atualmente 4 salas com 97 crianças.

FICHA TÉCNICA

Nome: Adaptação/Remodelação da EB1 de Vila Nova da Barquinha a Jardim de Infância

Localização: Vila Nova da Barquinha

Capacidade prevista: 4 EPE

Arquitetura | Coordenação do Projeto: Pedro Miguel de Oliveira Margalho Dias

Data receção: 06-12-2018

Entidade promotora: Município de Vila Nova da Barquinha

Valor base: 663.900€

Prazo de execução: 150 dias

Investimento total: 723.789,48€

Fundo Europeu: 360.848,48€

DEPOIS

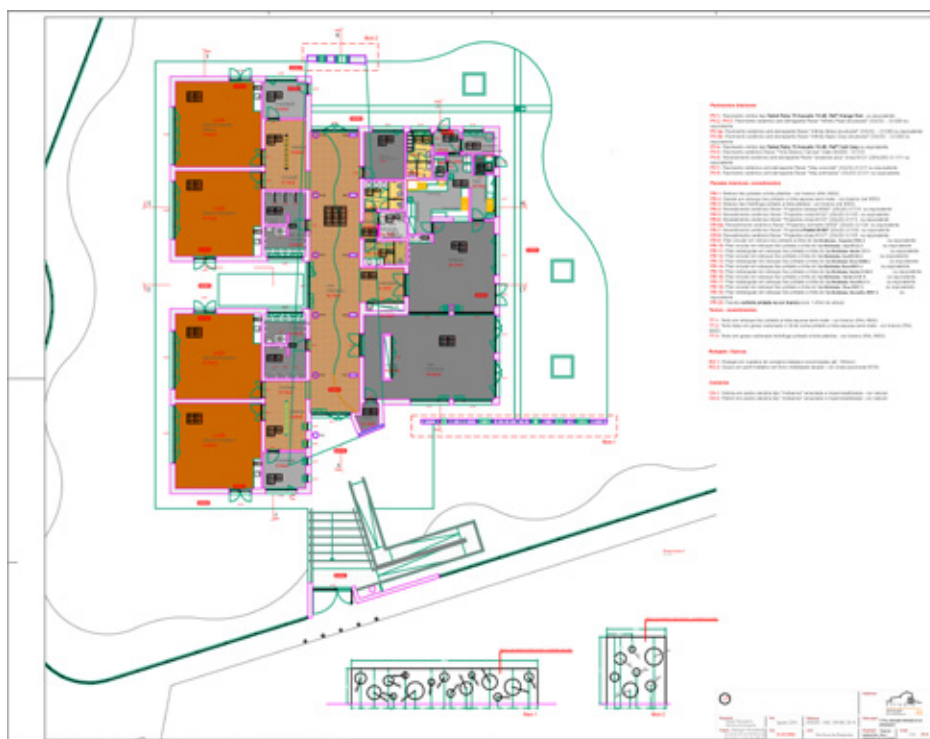

Planta

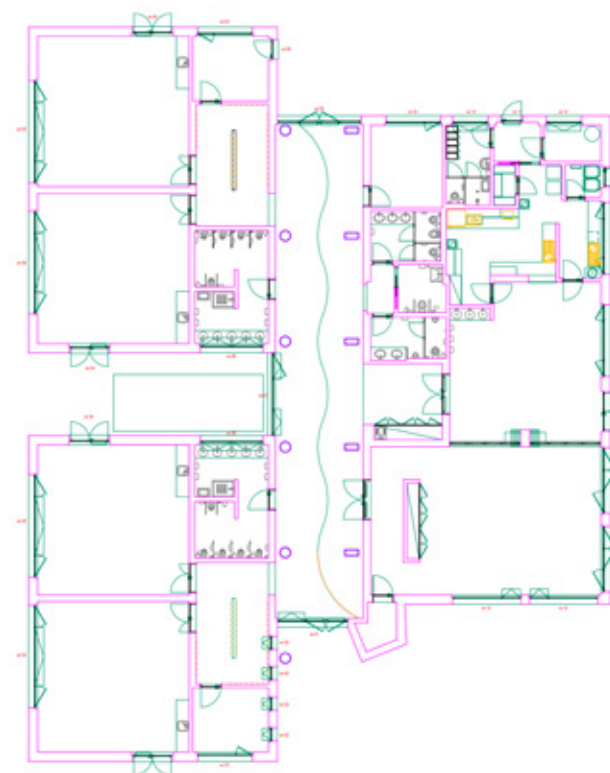

Planta vãos exteriores

OUTRAS INTERVENÇÕES



Escola de Ciência Viva



Escola de Ciência Viva



Escola de Ciência Viva



Escola Básica da Praia do Ribatejo

ESCOLA BÁSICA E SECUNDÁRIA DO CENTRO DE PORTUGAL

Vila de Rei

ANTES



BREVE DESCRIÇÃO DA INTERVENÇÃO

A proposta de ampliação visou a construção de um novo bloco para acolher seis salas de aula do 1º Ciclo, com a possibilidade de algumas salas se transformarem em sala polivalente, possibilitando a flexibilidade do uso desses mesmos espaços de ensino. Foi introduzido zona de armário no interior das salas como também uma zona de educação plástica com banca de apoio, armários inferiores e ponto de água e esgoto.

Quanto aos materiais, foi previsto um pavimento macio e lavável; paredes não abrasivas, resistentes ao desgaste.

FICHA TÉCNICA

Nome: Remodelação/Ampliação da Escola Básica e Secundária do Centro de Portugal

Localização: Vila de Rei

Capacidade prevista: 6 EB

Arquitetura | Coordenação do Projeto: Mech Consultores, arquitetura e engenharia, Lda.

Data: setembro de 2015

Entidade promotora: Município de Vila de Rei

Valor base: 742.000,00€

Prazo de execução: 8 meses

Investimento total: 592.037,63€

Fundo Europeu: 457.249,05€

DEPOIS



Planta de implantação

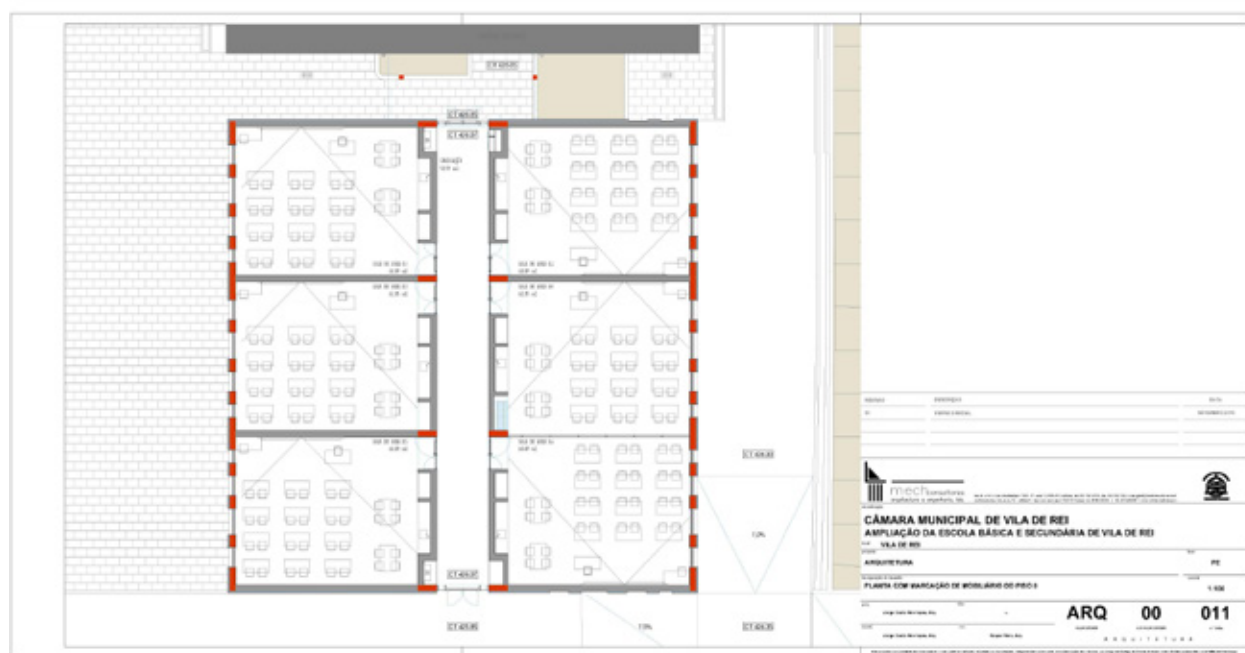

Planta Piso 0

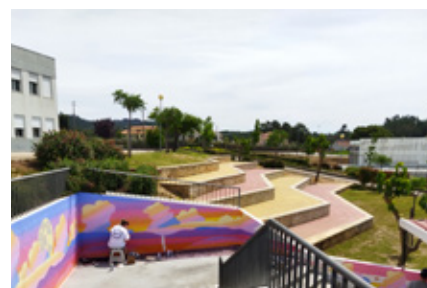
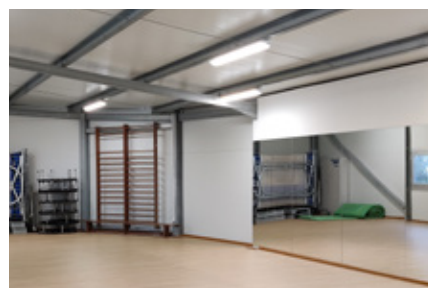



COMUNIDADE INTERMUNICIPAL DA REGIÃO DE AVEIRO

Águeda **ESCOLA BÁSICA DE VALONGO DO VOUGA**
Albergaria-a-Velha **ESCOLA BÁSICA DE ALBERGARIA-A-VELHA**
Anadia **ESCOLA BÁSICA DE ANADIA**
Aveiro **ESCOLA BÁSICA DE QUINTÁ DO LOUREIRO**
Estarreja **ESCOLA BÁSICA VISCONDE DE SALREU**
Ílhavo **ESCOLA BÁSICA DE GAFANHA DE AQUÉM**
Murtosa **ESCOLA BÁSICA DE MONTE**
Oliveira do Bairro **ESCOLA BÁSICA DE OLIVEIRA DO BAIRRO**
Ovar **ESCOLA BÁSICA DE REGEDOURA**
Sever do Vouga **ESCOLA BÁSICA DE SEVER DO VOUGA**
Vagos **ESCOLA BÁSICA DE QUINTÁ**

COMUNIDADE INTERMUNICIPAL VISEU DÃO LAFÕES

Carregal do Sal **ESCOLA BÁSICA NUNO ÁLVARES**
Mangualde **ESCOLA BÁSICA ANA DE CASTRO OSÓRIO**
Nelas **ESCOLA BÁSICA DE NELAS**
Oliveira de Frades **JARDIM DE INFÂNCIA DE OLIVEIRA DE FRADES**
Santa Comba Dão **ESCOLA BÁSICA DO NORTE**
São Pedro do Sul **ESCOLA BÁSICA DE VILA MAIOR**
Sátão **ESCOLA BÁSICA DE FERREIRA DE AVES**
Tondela **ESCOLA BÁSICA DE CAMPO DE BESTEIROS**
Viseu **ESCOLA BÁSICA MESTRE ARNALDO MALHO**
Vouzela **ESCOLA BÁSICA DE QUEIRÃ**

COMUNIDADE INTERMUNICIPAL DA REGIÃO DE COIMBRA

Arganil **ESCOLA BÁSICA Nº1 DE ARGANIL**
Cantanhede **ESCOLA BÁSICA DE CANTANHEDE**
Coimbra **ESCOLA BÁSICA SOLUM-SUL**
Condeixa-a-Nova **ESCOLA BÁSICA Nº 3 DE CONDEIXA-A-NOVA**
Figueira da Foz **ESCOLA BÁSICA DE BOM SUCESSO**
Góis **ESCOLA BÁSICA ANSELMO DOS SANTOS FERREIRA**
Lousã **ESCOLA BÁSICA Nº 1 DA LOUSÃ**
Mealhada **ESCOLA BÁSICA Nº1 DE MEALHADA**
Mira **ESCOLA BÁSICA DE LENTISQUEIRA**
Miranda do Corvo **ESCOLA BÁSICA DE MIRANDA DO CORVO**
Montemor-o-Velho **ESCOLA BÁSICA DE MONTEMOR-O-VELHO**
Mortágua **ESCOLA BÁSICA DR. AFONSO ABRANTES**
Oliveira do Hospital **ESCOLA BÁSICA DE NOGUEIRA DO CRAVO**
Pampilhosa da Serra **ESCOLA BÁSICA E SECUNDÁRIA ESCALADA**
Penacova **ESCOLA BÁSICA DE FIGUEIRA DE LORVÃO**
Penela **ESCOLA BÁSICA DE CUMIEIRA**
Soure **ESCOLA BÁSICA DE SOURE**
Tábua **ESCOLA BÁSICA SANTA MARIA MAIOR**
Vila Nova de Poiares **ESCOLA BÁSICA DE VILA NOVA DE POIARES**

COMUNIDADE INTERMUNICIPAL DAS BEIRAS E SERRA DA ESTRELA

Almeida **ESCOLA BÁSICA E SECUNDÁRIA DE VILAR FORMOSO**
Belmonte **ESCOLA BÁSICA CENTRO EDUCATIVO DE BELMONTE**
Celorico da Beira **ESCOLA BÁSICA DE SANTA LUZIA**
Covilhã **ESCOLA BÁSICA DO TEIXOSO**
Fundão **ESCOLA BÁSICA DE TÍLIAS**
Gouveia **ESCOLA BÁSICA DE MOIMENTA DA SERRA**
Guarda **ESCOLA BÁSICA DE PORTO DA CARNE**
Manteigas **ESCOLA BÁSICA DE MANTEIGAS**
Mêda **ESCOLA BÁSICA DE MÊDA**
Pinhel **ESCOLA BÁSICA Nº1 DE PINHEL**

COMUNIDADE INTERMUNICIPAL DAS BEIRAS E SERRA DA ESTRELA

Sabugal **ESCOLA BÁSICA DE SABUGAL**
Seia **ESCOLA BÁSICA DE SEIA**
Trancoso **ESCOLA BÁSICA DE TRANCOSO**

COMUNIDADE INTERMUNICIPAL DA REGIÃO DE LEIRIA

Alvaiázere **ESCOLA BÁSICA DE ALVAIÁZERE**
Ansião **ESCOLA BÁSICA Nº1 DE AVELAR**
Batalha **ESCOLA BÁSICA E SECUNDÁRIA DA BATALHA**
Castanheira de Pêra **ESCOLA BÁSICA DE CASTANHEIRA DE PÊRA**
Figueiró dos Vinhos **ESCOLA BÁSICA JOSÉ MALHOA**
Leiria **ESCOLA BÁSICA DE PARCEIROS**
Marinha Grande **ESCOLA BÁSICA DE MOITA**
Pedrógão Grande **ESCOLA BÁSICA DE PEDRÓGÃO GRANDE**
Pombal **ESCOLA BÁSICA DE GUIA**
Porto de Mós **ESCOLA BÁSICA DE PORTO DE MÓS**

COMUNIDADE INTERMUNICIPAL DA BEIRA BAIXA

Castelo Branco **ESCOLA BÁSICA CIDADE DE CASTELO BRANCO**
Idanha-a-Nova **ESCOLA BÁSICA DE IDANHA-A-NOVA**
Oleiros **ESCOLA BÁSICA DE OLEIROS**
Penamacor **ESCOLA BÁSICA DE PENAMACOR**
Proença-a-Nova **ESCOLA BÁSICA DE PROENÇA-A-NOVA**
Vila Velha de Ródão **ESCOLA BÁSICA DE VILA VELHA DE RÓDÃO**

COMUNIDADE INTERMUNICIPAL DO OESTE

Alcobaça **ESCOLA BÁSICA DE ALFEIZERÃO**
Alenquer **ESCOLA BÁSICA DE OTA**
Arruda dos Vinhos **ESCOLA BÁSICA DE ARRUDA DOS VINHOS**
Bombarral **ESCOLA BÁSICA Nº1 DO BOMBARRAL**
Cadaval **ESCOLA BÁSICA DO PAÍNHO**
Caldas da Rainha **ESCOLA BÁSICA DE A-DOS-FRANCOS**
Lourinhã **ESCOLA BÁSICA DA LOURINHÃ**
Nazaré **ESCOLA BÁSICA DE FAMILICÃO**
Óbidos **ESCOLA BÁSICA DOS ARCOS**
Pombal **ESCOLA BÁSICA Nº1 DE ATOUGUIA DA BALEIA**
Sobral de Monte Agraço **ESCOLA BÁSICA DE PERO NEGRO**
Torres Vedras **ESCOLA BÁSICA CARLOS BERNARDES**

COMUNIDADE INTERMUNICIPAL DO MÉDIO TEJO

Abrantes **ESCOLA BÁSICA MARIA DE LOURDES PINTASSILGO**
Alcanena **ESCOLA BÁSICA PROFESSOR ABÍLIO MADEIRA MARTINS**
Constância **ESCOLA BÁSICA DE MONTALVO**
Entroncamento **ESCOLA BÁSICA DA ZONA VERDE**
Ferreira do Zêzere **ESCOLA BÁSICA DE FERREIRA DO ZÊZERE**
Mação **JARDIM DE INFÂNCIA DE CARDIGOS**
Ourém **ESCOLA BÁSICA DE CÓNEGO DR. MANUEL LOPES PERDIGÃO**
Sardoal **ESCOLA BÁSICA E SECUNDÁRIA DRA. JUDITE ANDRADE**
Sertã **ESCOLA BÁSICA SÃO NUNO DE SANTA MARIA**
Tomar **ESCOLA BÁSICA DE LINHACEIRA**
Torres Novas **ESCOLA BÁSICA DE SANTA MARIA**
Vila Nova da Barquinha **JARDIM DE INFÂNCIA DE V. N. DA BARQUINHA**
Vila de Rei **ESCOLA BÁSICA E SECUNDÁRIA DO CENTRO DE PORTUGAL**

REDE ESCOLAR

20 ANOS DE TRANSFORMAÇÃO COM FUNDOS EUROPEUS

REGIÃO CENTRO

Organização:



Cofinanciado por:



ISBN 978-989-33-4659-4



9 789893 346594